

Pinto

REVISTA MUNICIPAL

Septiembre 2018 - Número 31



PINTO
CENTRO GEOGRÁFICO
DE LA PENINSULA IBÉRICA

Pinto + social



¿Y tú de qué mercado eres?



¡Disfruta de los dos!

Templete del Parque del Egido
a partir de las 10:30 h.

Mercado

Asociaciones

Segundo
domingo
de cada mes

Cuarto
domingo
de cada mes

Mercado
Vecinal



además,
recuerda:

Punto de **INTERCAMBIO**
de **CROMOS**

Parque Gabriel Martín
(La Tenería)

Primer sábado de cada mes
de 12:00 a 14:00 horas



Iniciativa vecinal



sumario sumario

sumario sumario

Talleres de Cultura

Interesantes y muy distintas propuestas para aprender y divertirse en grupo.

4



Talleres sociales

Diversas iniciativas para conseguir un Pinto más empoderado, social, solidario e inclusivo.



14

Cuentacuentos por la igualdad

Citas para que los más pequeños puedan superar estereotipos de género.

8



Actividades deportivas

Toda la información para poder hacer deporte en Pinto después del verano y a través de las distintas escuelas y clubes municipales, que abarcan multitud de disciplinas.

38



PINTO. REVISTA MUNICIPAL (II Época).

EDITA: ILMO. AYUNTAMIENTO DE PINTO. ALCALDE: RAFAEL SÁNCHEZ ROMERO.

Concejala de Comunicación: Consoli Astasio Sánchez (castasio@ayto-pinto.es).

Dirección y Redacción: Julián Morales Sánchez (jmorales@ayto-pinto.es).

Director de Arte, Diseño y Maquetación: Luis M. Valenzuela Jordán (lvalenzuela@ayto-pinto.es).

Diseños y Fotografías: Daniel Gallego Flórez (dgallego@ayto-pinto.es).

Impresión y distribución: Repapubli. Depósito legal: M-45406-99.

Coste de ejemplar por habitante: 0,08 euros.



Arte: La fantasía y los primitivos flamencos

Fechas: Del 4 al 25 de octubre.

Horario: Jueves, de 18:00 a 19:30 h.

Sesiones: Tres sesiones los días 4, 11 y 18 de octubre.

Salida cultural Museo del Prado: 25 octubre. Incluye autobús, pero **no** incluye entradas.

Precio: 9 euros.

Destinatarios: Adultos.

Imparte: Asociación Cultural Sapienza.

Contenidos: En este curso hablaremos sobre las corrientes más fantásticas de las tablas flamencas de finales de siglo XV y principios de siglo XVI con artistas tan conocidos como El Bosco o Patinir.

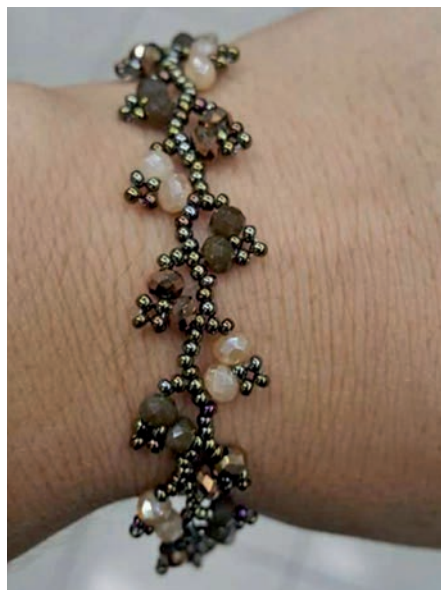

Bisutería: Pulseras con cristales y rocallas

Fechas: Del 15 octubre al 26 de noviembre.

Horario: Lunes, de 18:00 a 19:30 h.

Sesiones: Siete sesiones de hora y media, los días 15, 22 y 29 de octubre y 5, 12, 19 y 26 de noviembre.

Precio: 21 euros.

Destinatarios: Adultos.

Imparte: Mar Durán.

Contenidos: Confección de pulseras cosiendo bolas de cristal con diversas técnicas llamadas *espiral* y *herringbone*, para ello trabajaremos materiales como rocallas, bolas de cristal o herrajes para cerrar las pulseras.





Coaching: la ecuación para una vida positiva

Fechas: Del 16 octubre al 27 de noviembre.

Horario: Martes, de 18:00 a 19:30 h.

Sesiones: Siete sesiones de hora y media los días 16, 23 y 30 de octubre y 6, 13, 20 y 27 de noviembre.

Precio: 21 euros.

Destinatarios: Adultos

Imparte: Susi Molina.



Contenidos: El objetivo de este taller es revisar y tomar conciencia sobre dónde y cómo nos encontramos anímicamente en relación a nuestra vida, sueños y objetivos más importantes. También explica cómo dar los pasos que nos permitan realizar los cambios que sentimos que tenemos que realizar. De cada sesión podrás llevarte un nuevo aprendizaje para aplicar en tu vida.



Inscripciones para los talleres

Los interesados pueden formalizar la inscripción en la Casa de la Cadena, **hasta el 27 de septiembre.**

Horario: de lunes a viernes, de 11:30 a 19:00 horas. Si la demanda supera las plazas ofertadas se realizará un **sorteo público el 28 de septiembre**, a las 12:00 h en la Casa de la Cadena.

cultura
cultura

Teatro
Francisco Rabal

II Festival de Teatro Aficionado de Pinto

La Concejalía de Cultura del Ayuntamiento de Pinto convoca el II Festival de Teatro Aficionado de Pinto dirigido a todos este tipo de grupos de todo el territorio español. Se realizará durante octubre y noviembre de 2018, siendo los días de actuación los sábados 20 y 27 de octubre y 10, 17 y 24 de noviembre. Las actuaciones se llevarán a cabo en el Teatro Francisco Rabal. El formato y el carácter de las obras será libre para público adulto. Cada compañía podrá presentar un máxi-

mo de dos propuestas, no pudiéndose ser seleccionado más de un montaje por compañía. El Comité de Selección al efecto, personas relacionadas con el mundo del teatro, elegirá de entre todos los grupos solicitantes y en base a la documentación recibida un total de cuatro participantes y dos grupos de reserva para el Festival. Todos los grupos seleccionados recibirán la cantidad de 1.000 euros (IVA incluido) en concepto de gastos de representación y montaje.

ESPACIOS PARA EL ARTE
REDITINER



IDEA, MATERIA, FORMA
NUEVO PARADIGMA DE LA ESCULTURA ACTUAL

Exposiciones: Idea materia y forma. Nuevo paradigma de la escultura actual: La escultura, como casi todas las técnicas artísticas, es un verdadero híbrido que se nutre y también alimenta a otras prácticas artísticas. Hoy en día, la encontramos en formato de instalación, pintura o fotografía expandida, como elemento activo de una *performance* o incluso como arquitectura. A través de los trabajos de estos jóvenes escultores descubriremos las tendencias actuales. Esta muestra, de la **Red Itinerante de Exposiciones de la Comunidad de Madrid**, contiene obras de Karlos Gil, Clara Sánchez Sala, Estela Miguel Bautista, Raúl Díaz Reyes y David Bestué. **Sala de exposiciones, Casa de la Cadena, del 24 de septiembre al 10 de octubre.**

■ Balance de unas fiestas tranquilas, seguras y multitudinarias en Pinto



El Ayuntamiento de Pinto quiere agradecer a los agentes de la Policía Local, los integrantes de PIMER Protección Civil y Guardia Civil su trabajo para hacer más seguras las Fiestas Patronales. También agradece a los trabajadores municipales, de Aserpinto y de la UTE Valoriza Gestiona su labor en el desarrollo de las mismas, y desea hacer una mención especial a todos los vecinos y vecinas, a las peñas y a los visitantes en general, que han dado una lección de civismo a la hora de participar y disfrutar de unas fiestas de un modo sano, responsable y sin ningún incidente.

- Novedades y apoyo al comercio: En cuanto a novedades, se pusieron en marcha campeonatos de fútbolín, toques de balón, carrera de cacharros locos y Pintalent, dotados con premios para gastar en el comercio local. Un total de 5.000 euros se repartieron los vencedores de estos certámenes, junto con los ganadores de los campeonatos de personas mayores (petanca, dominó, mus y billar) y de las competiciones de peñas.

- Actuaciones estelares: Las actuaciones corrieron a cargo de Nuria Fergó (viernes 10), Maldita Nerea (sábado 11), Amaia Montero

(domingo 12), Medina Azahara (lunes 13) y Mägo de Oz (martes 14), todos ellos con aforo completo. En el apartado musical, también se sumaron, englobados en la propuesta de Made in Pinto, conciertos de grupos y solistas locales y tributos a The Beatles y AC/DC.

- Dimensión social: Puesta de manifiesto von iniciativas como la visita del autobús de concienciación Drogas o tú y los Puntos Violeta y Arcoíris (con magnífica labor de sus voluntarias), en los que denunciar posibles agresiones machistas o el propio pregón, que corrió a cargo de la asociación AMP (asociación de personas con discapacidad, su familia y entorno de Pinto), junto con representantes de las peñas. Los feriantes también colaboraron a un acceso más amplio a las atracciones del recinto ferial cediendo fichas a familias en riesgo de exclusión social y el Ayuntamiento impulsó el Día del Niño y la Niña con entradas al 50%.

NOTA: Además de las imágenes en la web municipal, los vecinos que quieran disfrutar de un recorrido por las Fiestas 2018 pueden acceder a un vídeo que su autor, Javier Castelló, ha cedido de forma gratuita y al Ayuntamiento de Pinto para su difusión.

¿Qué son los cuentacuentos en familia por la igualdad?

El Ayuntamiento de Pinto, a través de la Concejalía de Igualdad y la Red Municipal de Bibliotecas, plantean un nuevo programa de Cuentacuentos por la Igualdad en el que se destacan los personajes femeninos y se anima a superar roles de género. Se trata de actividades gratuitas dirigidas a un público familiar. Las invitaciones se retiran el sábado anterior.

Se regalan cuentos en las sesiones de *Noah (5 ejemplares para cada cuento).

Todos los cuentos comienzan a las 17:30 horas.



Viernes 5 de octubre



- **Biblioteca Casa de la Cadena: ¿Las princesas usan botas de montaña?**, de Carmela Lavigna.
Todas las niñas curiosas se preguntan cómo es eso de ser una auténtica princesa. En este cuento hay una niña enérgica, moderna y llena de vida que tiene muchas preguntas que hacer a su madre. Este cuento brinda una dulce lección sobre la aceptación de uno mismo y anima a los niños a perseguir sus sueños y a dejar su propia huella en el mundo.

- **Biblioteca Javier Lapeña: *Los juegos de Noah.** Este divertido cuentacuentos narra la historia de un ser especial que quiere cambiar este mundo. No entiende por qué los juguetes están condicionados al sexo masculino o femenino y siente decepción ante los regalos que recibe, ya que prefiere que estos se ciñan a las preferencias de cada persona y no a su género.



cuentacuentos en familia

Viernes 19 de octubre



- **Biblioteca Casa de la Cadena: El dragón Zog**, de Julia Donaldson y Axel Scheffler.

En este divertido cuento los dragones

son buenos, las princesas quieren ser médicas y los príncipes no quieren luchar, sino ser enfermeros. Lo conseguirán juntos demostrando que lo preestablecido puede romperse cada cual puede ser lo que más le apetezca.



- **Biblioteca Javier Lapeña: *Noah y el reloj de Cuco**. Un día el papá de Noah, el señor Copete, que colecciona cosas antiguas, trae a casa un viejo reloj de cuco. El reloj tiene forma de casita y una puerta diminuta por la que cada media hora se asoma un pajarito que dice "cucú". A Noah le fascina el reloj, así que decide cambiar de tamaño para poder entrar en la casita de madera y conocer al señor Cuco y su familia.

Viernes 26 de octubre

- **Biblioteca Casa de la Cadena: *Noah y el 8 de marzo**. En esta ocasión Noah descubrirá que en marzo no solo llega la primavera, sino que también coincide con una fecha muy significativa sobre la que reflexionar: ¿qué será eso del 8 de marzo? A Noah se le volverán a plantear dudas.

- **Biblioteca Javier Lapeña: *Noah y Clara Campoamor**. En esta ocasión, Noah descubrirá a una mujer sorprendente que consiguió importantes avances en materia de igualdad y derechos de las mujeres en España: Clara Campoamor.



■ Inscripción al programa de Pequeteca 2018/19

La Concejalía de Juventud e Infancia abre el plazo de inscripción para el programa de pequeteca que tendrá lugar en la Red de Ludotecas Municipales Manolito Gafotas de Pinto. Para este próximo curso el programa, para menores entre 12 a 36 meses, estará funcionando en la Ludoteca Municipal Manolito Gafotas - Fuster y en la Ludoteca Municipal Manolito Gafotas - La Tenerife.

Para participar en el programa de pequeteca los menores deberán tener los 12 meses cumplidos al inicio de la actividad (septiembre de 2018). Hay un total de 72 plazas libres entre ambas ludotecas y si la demanda superara la oferta de plazas, se realizará un sorteo público para evitar esperas a la hora de realizar la inscripción. El coste mensual del servicio es de 125 euros (para este curso 2018-2019). El plazo para la inscripción se mantiene abierto hasta cubrir plazas y se podrá realizar en: Concejalía de Juventud (C/ Italia, 6), en horario de lunes a viernes de 9.00 a 14.00 horas, o por correo electrónico adjuntado la solicitud y la documentación escaneada al correo juventud@ayto-pinto.es

Tras el plazo, se avisará a las familias del día, hora y lugar de la celebración del sorteo, si fuera necesario, y se elaborará una única lista de espera para ambos centros sin hacer diferenciación de ninguna de las ludotecas.

Las familias interesadas deben entregar la siguiente **documentación:**

- Fotocopias del DNI de los padres o tutores legales.
- Fotocopia del libro de familia.
- Fotocopia de la tarjeta sanitaria del menor.

Así como documentación médica que sea relevante y situaciones familiares especiales.

- ✓ Ludoteca Manolito Gafotas Fuster: teléfono 649 902 343, calle Nicolás Fuster
- ✓ Ludoteca Manolito Gafotas Tenerife: teléfono 679 149 780, c/ Juana Francés.

Más información en la Concejalía de Juventud e Infancia, en la calle Italia, 6. Teléfono: 91 248 38 07.



■ Inscripciones para la Ludoteca Municipal y el programa de ludopeque para el curso 2018/19

Las Ludotecas Municipales comenzarán los programas de Ludoteca y Ludopeque en el mes de octubre, ambos programas se desarrollan en horario de tarde.

● **La Ludoteca** está dirigida a menores de 3 a 12 años. Es un programa de animación socio-cultural basado en multitud de actividades lúdicas como son: juegos, talleres de manualidades y expresión plástica, sesiones de psicomotricidad-relajación, cuentacuentos y animación a la lectura, maquillaje, expresión corporal a través de bailes y representaciones, actividades y talleres familiares, excursiones y salidas a otros espacios de interés, taller de baile programa de aprendizaje de inglés a través del juego.

● **La Ludopeque** es un servicio para menores de 1 a 3 años pero siempre acompañados de un adulto. Este programa busca crear hábitos de convivencia a través del juego.

Respecto al horario ambas actividades se desarrollarán dos días a la semana con una duración de hora y media de actividad cada día entre las 17.00 y las 19.30 horas, siendo los lunes y miércoles o martes y jueves. La distribución de los horarios se hará en función de los menores que hagan uso de este programa aunque las familias podrán seleccionar los días de preferencia para realizar las actividades en ambos. **La inscripción se realizará del 17 al 21 de septiembre en las dos Ludoteca Municipales Manolito Gafotas.** El horario para realizar la inscripción será de 17.30 a 19.30 horas.

» **Documentación:** Recordamos que junto con la inscripción hay que entregar: fotocopia DNI padres / tutores legales, fotocopia del libro de familia y fotocopia de la Tarjeta Sanitaria del

menor (aquellos que ya lo entregaron no es necesario a no ser que cambiéis de centro), así como los datos de la cuenta bancaria donde realizar la domiciliación de los pagos mensuales. El precio de la actividad es de 15 euros mensuales, que se abonarán mediante domiciliación bancaria.

Más información en las

propias Ludotecas Municipales:

✓ **Fuster**, en la calle Nicolás Fuster, s/n y teléfono 649 902 343.

✓ **Tenería**, en la calle Juana Francés, s/n y teléfono 679 149 780.

El horario de atención a las familias durante el mes de septiembre será de lunes a viernes de 13.00 a 13.30 horas y en horario de tarde sólo durante los plazos de inscripción y en los centros indicados.



■ Nuevo curso en la Escuela Municipal de Música

La Escuela Municipal de Música de Pinto (C/ Francisco Bores s/n) dará comienzo las clases del curso 2018-2019 el próximo 17 de septiembre. Las personas interesadas en tocar algún instrumento deben tener en cuenta que, desde el 17 al 21 de septiembre, se abre un plazo extraordinario

de admisión de alumnos en las especialidades de Educación Musical Temprana de 0 a 12 meses, Música y Movimiento de 5 años y Clarinete, Saxofón, Viento Metal y Perfeccionamiento Instrumental (solo alumnos que hayan terminado el Ciclo II). Además, aquellos vecinos y vecinas que ya saben tocar algún instrumento pueden apuntarse a las Agrupaciones musicales que hay en la Escuela.



INFORMACIÓN

Más información en: la web

<http://www.ayto-pinto.es/escuela-municipal-de-musica>, o en la Secretaría de la Escuela.

Horario de verano de atención al público de Secretaría (hasta el 15 de septiembre): de lunes a viernes de 9:30 a 13:00 h en la Concejalía de

Educación (C/ Italia nº 6). A partir del 17 de septiembre de lunes a viernes, de 9:30 a 12:30 h, en la Concejalía de Educación y los lunes y miércoles, de 17:00 a 18:30 h en la Secretaría de la Escuela Municipal de Música.

También se recibe atención e información en la propia Escuela Municipal de Música, de 15:00 a 22:00 h.

■ Aulario y pista deportiva en el IES Calderón de la Barca

La Comunidad de Madrid ha atendido el compromiso alcanzado con el Ayuntamiento de Pinto, y ha aprobado la inversión de 1.630.265 euros para la ampliación de IES Calderón de la Barca de Pinto. El Ejecutivo regional creará nueve aulas (y no doce, como solicitaba el Consistorio) y

una pista deportiva. Esta ampliación va a servir para mejorar los espacios disponibles para el alumnado. Los trabajos saldrán a licitación en



los próximos meses. El Ayuntamiento mantuvo el pasado 9 de abril una reunión con responsables de la Consejería de Educación, en la que solicitaron nuevas dotaciones y mejoras en los Centros Educativos públicos. La reunión, que ahora ha traído la confirmación del nuevo aulario, comenzó a dar sus

primeros frutos en mayo cuando la Comunidad corroboró al Consistorio que se encargaría de la reparación del Patio del CEIP El Prado.

■ Informática básica para adultos



El Ayuntamiento de Pinto a través de la Concejalía de Educación ha programado la nueva Oferta Formativa dirigida a Personas Adultas (mayores de 18 años) que necesiten iniciarse en el uso y manejo de algunas de las principales herramientas básicas de informática. Todos los talleres son gratuitos, tienen plazas limitadas y se impartirán en el Centro de Educación de Personas Adultas Mariano José de Larra (Plaza Raso Rodela, 6). Las solicitudes pueden entregarse hasta el 18 de septiembre.

Las listas provisionales saldrán el 20 de septiembre, las reclamaciones los días 20, 21 y

24 y las listas definitivas estarán el 25 de septiembre. Todos los talleres concluirán a finales de enero y las clases se impartirán en el Centro de Adultos Mariano José de Larra. Telf.: 91 248 38 09. Los integrantes tendrán un apoyo/recuperación los miércoles de 15:00 a 16:00 h y los viernes de 12:00 a 13:00 horas. Ratio: mínimo de 10 alumnos y máximo de 16 alumnos.

TALLERES

.- Taller de Iniciación a la

Informática: Presentación del curso el lunes 1 de octubre a las 16:00 horas.

.- **Office Express:** Presentación del curso: lunes 1 de octubre a las 17:00 horas.

.- **Word:** Presentación del curso: martes 2 de octubre a las 11 horas.

.- **Excel:** Presentación del curso: martes 2 de octubre a las 12:00 horas.

.- **Power Point:** Presentación del curso: lunes 1 de octubre a las 18:00 horas.

Información y matriculación, de lunes a viernes de 9:30 a 12:30 horas y de 15:30 a 19:00 horas.

Inicio de actividades en el Centro Santa Rosa de Lima

El 17 septiembre se reanudan las múltiples actividades que se ofrecen a las personas mayores de Pinto desde el Centro de Ocio Santa Rosa de Lima (C/ Torrejón, 1).



Viaje al Balneario

De cara al próximo otoño se ofrece una estancia en el Balneario de Benito (Hotel Ciudad de Bermeja - Albacete). Se desarrollará del 10 al 19 de octubre (10 días, 9 noches) y el precio por persona es de 365,70 euros. El viaje incluye transporte ida y vuelta desde Pinto, alojamiento en régimen de pensión completa en el Hotel Ciudad Bermeja (4*), tratamientos hidrotermales y acceso a piscinas y una gran variedad de actividades.

Inscripciones en el centro de mayores Santa Rosa de Lima

Semana del Mayor 2018 (Avance)

.- **1 octubre, Día Internacional del Mayor:** Maratón de coreografías, aerozumba y danza oriental.

.- **2 octubre de 16:00 a 17:00 h:** Campeonato de fútbol 7.



.- **3 octubre: 11.30 h:** Cinefórum.

.- **4 octubre a las 18.30 h:**
Espectáculo y limonada.

.- **5 octubre:** Excursión de día completo y 18.30 h: Porras con chocolate y suelta globos de los deseos y baile en la plaza del Ayuntamiento.

.- **Sábado 6, 19:00 h:** en pabellón Alberto Contador gran verbenas, con orquesta Nueva Era, ágape, baile y premios.



.- **Domingo 7:** Desde las 19:00 h en el Centro Santa Rosa de Lima, limonada y baile.

.- **Martes 8:** V Marcha solidaria entre Pinto y Valdemoro. Precio: 5 euros. Recogida de camisetas desde 17 septiembre en el Centro Santa Rosa de Lima. Salida desde Valdemoro.

Atención a mayores con deterioro cognitivo y apoyo a sus familias cuidadoras

Los Servicios Sociales municipales, presentan dos talleres de psicoestimulación cognitiva: uno, dirigido a mayores con deterioro cognitivo en fases iniciales y otro, para personas que se encuentran en fase moderada. De manera complementaria, se impartirán otros dos talleres destinados a las familias cuidadoras de las personas que asisten a los talleres de psicoestimulación.

OBJETIVOS

La finalidad es retardar el avance del deterioro cognitivo, potenciar las capacidades físicas, cognitivas y funcionales de las personas participantes, fomentar las relaciones interpersonales y mantener a las personas dentro de su entorno habitual, de forma activa y participativa. A las familias se les proporcionará información básica sobre recursos de apoyo a los que el cuidador/a o familia puede acudir. Se apoyará a las familias para mejorar su calidad de vida, facilitando herramientas para prestar una labor de cuidado óptima, atendiendo a las necesidades del cuidador/a y ofreciendo información para prevenir situaciones de estrés, ansiedad y/o depresión. Se impartirán dos sesiones semanales por grupo, de una hora y media por



las tardes. Grupos lunes y miércoles y grupos martes y jueves en el Centro Federico García Lorca. **Inscripciones: Del 10 al 20 de septiembre. Comienzo: lunes 24 de septiembre.**

INFORMACIÓN Y SOLICITUDES:

- Centro de Servicios Sociales Federico García Lorca: C/ Federico García Lorca, nº 12. Telf.: 91 248 38 00.
- Centro de Servicios Sociales de Parque Europa: C/ Italia, nº 6. Telf.: 91 248 38 07.



Pulseras QR para mayores

El Ayuntamiento de Pinto continúa con la entrega pulseras de emergencia QR a personas mayores de 65 años con diagnóstico de demencia o enfermedad de Alzheimer, gracias a un convenio suscrito por la Comunidad de Madrid, a través de la Consejería de Políticas Sociales y Familia, y la Fundación Gozalbo-Marqués para el desarrollo del programa “No me olvides si me olvido”. La adquisición es gratuita, solo es necesario presentar solicitud y un informe médico acreditativo de la enfermedad. Las personas interesadas pueden presentar solicitud en los centros municipales de Servicios Sociales.

Más políticas sociales

El Pleno Municipal del pasado mes de junio aprobó modificaciones presupuestarias para impulsar políticas sociales por un montante de 57.000 euros.

Esta cantidad se destinará a elaborar programas de actuación en las áreas de Igualdad, Violencia de Género, Cooperación Internacional y Consejos Sectoriales.

El IV Plan de Igualdad es uno de los proyectos que se verán beneficiados por este aumento de consignación, con el objetivo de hacerlo más ambicioso, formativo y participativo, situando a Pinto en primera línea de los municipios madrileños que más apuestan por la igualdad. La partida para desarrollar este Plan se aumenta en 10.000 euros. a **lucha contra la Violencia de Género** será la destinataria de



la dotación más importante, con 30.000 euros más, a fin de aportar más recursos a las víctimas, tanto a las mujeres como a sus hijas e hijos.

Las campañas y actividades de sensibilización y talleres de apoyo completarán el destino de esta partida con 20.000 euros que se destinarán a subvenciones para la Cooperación

Internacional, frente a los 15.000 euros destinados el año pasado.

Por último, **los consejos sectoriales de bienestar social, mayores y cooperación internacional** se beneficiarán de la creación de una partida presupuestaria para dar continuidad a los presupuestos participativos iniciados en 2017.



La Concejalía de Igualdad prepara un Taller de Coaching en clave de corresponsabilidad para octubre. El objetivo, por un lado, es ofrecer estrategias y recursos para que puedan usarlos a la hora de gestionar su tiempo y, por otro, la gestión de proyectos y espacios vitales enmarcados en relaciones de corresponsabili-

COACHING

dad. Identificar los roles y estereotipos de género que repercuten en sus esquemas mentales y emocionales y en la priorización de sus necesidades de agenda. Toda la información en el **Centro Rosario de Acuña** de 9:00 a 14:00 h o a través del teléfono 91 248 38 17 y en controlmujer@ayto-pinto.es



Respiro Familiar, apoyo a familias cuidadoras

Continúa el programa de respiro familiar, fruto del convenio suscrito entre el Ayuntamiento de Pinto, a través de su área de Servicios Sociales, con la asociación de personas con discapacidad, su familia y entorno (AMP).

Se trata de apoyos de carácter no permanente, dirigido a familiares que conviven con personas con discapacidad, dependencia y/o enfermedad crónica que precisan atención.

El objetivo es facilitar lo más posible a la familia la conciliación de su vida personal, familiar y laboral, prestando a la persona afectada apoyo y atención temporal a corto plazo.



Los tipos de apoyo que se prestan son:

.- **Apoyos puntuales:** pensados para dar respuesta a demandas concretas de las

familias por periodos de tiempo cortos.

Pueden prestarse en el domicilio o fuera del mismo.

.- **Acompañamientos temporales:** apoyos a familias que consisten en acompañar a la persona a su recurso de atención diaria (centro de día, escuela o centro ocupacional) por un tiempo limitado.

Para más información y gestión de la solicitud:

Asociación de personas con discapacidad, su familia y entorno (AMP)
C/ Egido de la Fuente nº

15. **Horario de información y atención:** de lunes a viernes de 09:30 a 14:00 h y de 16:00 a 20:00 h.

Teléfono: 91 692 39 52.

Colaboración del Ayuntamiento con la AMP

El Ayuntamiento destinará 50.000 euros para colaborar con la AMP. Aprobada por el Pleno de junio, la nueva transferencia de crédito irá destinada a subvencionar el servicio de tratamiento a mayores de 6 años que carecen de apoyos en Centros Concertados.

La AMP cumple este año su trigésimo aniversario. Desde que en 1988 un reducido número de madres y padres se unieron para dar respuesta a las necesidades de sus hijas e hijos con discapacidad intelectual, no han dejado de poner en marcha acciones que ayuden a con-

seguir una mayor calidad de vida y desarrollo para este colectivo.

Asociación muy activa en nuestra comunidad, la AMP cubre una necesidad real del municipio, que carece de subvención, como es el servicio y tratamiento a niñas y niños mayores de 6 años que

carecen de apoyo en centros concertados al cumplir esta edad.

Este servicio tiene la pretensión de continuar con las acciones propuestas en etapas anteriores de su educación.



Actividades para la Familia



Dentro de la actividad de Servicios Sociales, se ofrecen dos talleres para las familias:

.- Taller formativo dirigido a familias para fomentar la comunicación, la prevención y resolución de conflictos y el disfrute del ocio en el entorno familiar. Se desarrollará en doce sesiones, un encuentro semanal de 2 horas, de 17:30 a 19:30 h, iniciándose el 2 de octubre. En algunas de las sesiones podrán participar todo/as las integrantes de la unidad familiar. La temática versará sobre estilos de crianza y parentalidad positiva, comunicación dentro del vínculo familiar, las emociones en los/las adolescentes, la resiliencia, resolución de conflictos, corresponsabilidad en casa, límites, educando en igualdad, la pareja, padres, madres, ocio y tiempo libre y disfrute en familia.

.- Taller para menores de 11 a 13 años de edad que presentan dificultades de relación con sus iguales por falta de habilidades socia-

les, baja autoestima, dificultades de comunicación, etc. Se desarrollará en diez sesiones, un encuentro semanal de 2 horas, de 17:30 a 19:30 h, iniciándose el 3 de octubre. El contenido de las sesiones versará sobre los siguientes temas: Conocerme para quererme, la inteligencia emocional, habilidades sociales, el reto de comunicarse, aprender a vivir en convivencia y tolerancia, los padres y madres, el trabajo de equipo en casa, el disfrute en la adolescencia, las nuevas tecnologías, etc.

DINÁMICA Y CONVIVENCIA

La dinámica de las sesiones en ambas actividades se desarrollará de manera lúdica y participativa. Una vez finalizado el taller dirigido a menores se realizará una actividad de convivencia. **Inscripciones a partir del 17 de septiembre** En los centros de Servicios Sociales Federico García Lorca y Parque Europa.



Servicio de natación terapéutica

El Ayuntamiento de Pinto, a través de la Concejalía de Igualdad y Servicios Sociales, pone en marcha Servicio de Natación Terapéutica para la nueva temporada, que se desarrollará en las instalaciones de la piscina municipal climatizada, del 1 de octubre de 2018 al 31 de julio del próximo año. Solicitudes y documentación hasta el 14 de septiembre. **Toda la información en:**

.- CENTRO DE SERVICIOS SOCIALES FEDERICO GARCÍA LORCA
C/ Federico García Lorca, nº 12. Telf.: 91 248 38 00.

.- CENTRO DE SERVICIOS SOCIALES DE PARQUE EUROPA
C/ Italia, nº 6. Telf.: 91 248 38 07.



Taller de Teatro para Mujeres *Yo también Pinto*



El Taller de Teatro Yo también Pinto es un grupo formado por y para mujeres que tienen el deseo de expresarse a través de este arte, porque el teatro es una herramienta que permite experimentar, ser más libres, compartir inquietudes, crecer como personas y expresarlo como artistas. El grupo inició su andadura en el año 2015 y han pasado por esta experiencia un

total de veinte mujeres, participantes en diferentes programas e iniciativas promovidas por el área de Derechos Sociales del Ayuntamiento de Pinto.

Se ha trabajado sobre contenidos relacionados con la violencia contra la mujer, la situación de las personas refugiadas, las personas mayores, la visibilización de mujeres relevantes en diferentes disci-

plinas como Gloria Fuertes. La actividad teatral permite poner en cuestión y reflexionar sobre muchas situaciones de la realidad cotidiana. Con este grupo se pretende promover, desde el teatro, el bienestar personal y social de las participantes para enfrentarse a situaciones de su propia vida, mediante la expresión corporal y vocal de emociones y pensamientos. Las participantes pueden expresar emociones y situaciones personales en un espacio de aprendizaje e inclusión.

Reinicio del taller el 14 de septiembre. Reunión los viernes por la mañana en el Centro Municipal Federico García Lorca: C/ Federico García Lorca nº 12. Teléfono: 91 248 38 00 ¡Ánimate a conocerlas!

■ Taller de Biodanza para mujeres

Desde la Concejalía de Igualdad y Derechos Sociales del Ayuntamiento de Pinto se ha programado un taller de biodanza, dirigido especialmente a mujeres mayores de 16 años. La biodanza reduce el estrés, fortalece la salud, mejora el equilibrio interno y permite conectar con la alegría de estar vivo, generando una sensación de bienestar general. El taller tendrá una duración de 8 sesiones que se realiza-

rán durante los meses de octubre a diciembre. Podrán realizarse las inscripciones a partir del 1 de octubre, en el Centro Rosario de Acuña (Plaza de la Constitución, 6). Para más información, las mujeres interesadas podrán contactar a través del teléfono 91 248 38 17 o a través del correo: mujer@ayto-pinto.es





■ Prevención de accidentes: Golpes y caídas

El Ayuntamiento de Pinto se ha sumado a la difusión de la información realizada desde la Dirección General de Salud Pública de la Comunidad de Madrid para la prevención de accidentes infantiles.

En España, más de 1.500 niños y niñas mueren por causa de accidentes (16,2 por 100.000 habitantes). La mayor parte se deben a caídas y traumatismos (entre un 80-85%), accidentes de tráfico, intoxicaciones, quemaduras, ahogos y otras causas.

Los niños y niñas entre 1 y 4 años presentan un mayor riesgo y 3 de cada cinco accidentes se producen en el sexo masculino. Además existen otros factores a tener en cuenta, como la personalidad, las pautas de crianza y los meses con mayor incidencia: mayo, junio, septiembre y octubre.

Para evitar golpes y caídas, se pueden tomar medidas básicas como la presencia de un adulto siempre que el niño esté sobre una superficie elevada; colocar barandillas altas o cierres de seguridad en escaleras o balcones; disponer de una buena iluminación; acce-

der a lugares altos con superficies estables; poner material antideslizante en el suelo de la bañera; tener cuidado con suelos mojados y alfombras que puedan deslizarse fácilmente; y utilizar calzado adecuado y protectores como rodilleras o coderas donde se aconseje, para hacer actividades como deportes o juegos.

Si el golpe es en la cabeza y el niño se desmaya, vomita, dice o hace cosas raras, o sangra por nariz o por el oído se debe acudir al hospital con urgencia. Si solo presenta un chichón, se debe poner hielo y observar si se producen los síntomas anteriores.

Si el golpe es en la extremidad y hay deformación, se tiene que inmovilizar la extremidad afectada y acudir al hospital; por último, en **golpes fuertes en el abdomen**, se coloca al menor "boca arriba", con las piernas flexionadas y se le lleva a un centro médico.

Para evitar heridas, es importante utilizar ropa adecuada y enseñar a los niños a manipular objetos cortantes protegiéndose las manos u otras partes del cuerpo, y no dejar-

los a su alcance hasta que sepan manejarlos. Es necesaria la protección de esquinas, muebles de cristal y salientes. Por último, es muy importante mantener el calendario de la vacunación antitetánica al día.

Para la buena limpieza de una herida, se hace de dentro hacia afuera, se utilizan gasas (no algodón) y se lava bien con agua, jabón y suero fisiológico antes de poner el antiséptico. No extraer objetos grandes clavados en las heridas, y acudir a urgencias para su extracción.

Si existe hemorragia, se tiene que comprimir fuertemente con gasa o paño limpio y si es en una extremidad elevarla por encima del corazón.

Si sangra por la nariz, comprimir ésta con la cabeza derecha (ni hacia adelante, ni hacia atrás).

Si se produce una quemadura hay que echar agua fría abundante durante 10-15 minutos, se pueden utilizar algunas pomadas especializadas o gasas vaselinadas. No se deben romper las ampollas y en quemaduras graves se tiene que acudir al hospital.

■ Taller Los alimentos y tú, nueva edición



El Ayuntamiento de Pinto, a través del Área de Salud Pública, pone en marcha una nueva edición del taller de alimentación Los Alimentos y tú, una herramienta muy útil para entender qué comemos y por qué lo comemos.

Destinado a la población de Pinto interesada en conocer más sobre una alimentación equilibrada.

El taller se actualiza año tras año para abordar asuntos alimentarios de actualidad. Se impartirá en seis sesiones, una por semana, comenzará el 27 de septiembre y finalizará el 31 de octubre. (todos los miércoles salvo el

27 de septiembre que es jueves y el 2 de octubre que es martes). Se aportará documentación en cada sesión.

Inscripciones en el Área de Salud, Centro Santa Rosa de Lima (C/ Torrejón, 1) antes del 20 de septiembre. Teléfono 91 248 37 00, (extensiones: 3515 ó 3514). Correo: salud@ayto-pinto.es Hay 25 plazas.

Una vez acabado el plazo, telefónicamente se confirmará la inscripción por si hubiera bajas, y si una vez confirmadas las ins-

cripciones se superaran las 25 plazas, se realizará un sorteo el 24 de septiembre a las 9:30 horas. Se comunicará la inclusión definitiva a los admitid@s.

Se hablara de: los nutrientes que contienen los alimentos, aprenderemos a crear menús saludables y atractivos y a saber elegir a la hora de comprar fijándonos sobre todo en el etiquetado, cómo aprovechar los adelantos tecnológicos en la cocina, aprender a manipular y conservar adecuadamente los alimentos evitar enfermarse, debatir sobre modas y mitos alimentarios.



■ Actuar ante la **ingesta de un tóxico**

Ante la ingesta o sospecha de ingesta de un producto tóxico por parte de un niño, hay que llamar al teléfono del **Instituto Nacional de Toxicología (91 562 04 20)**, donde se darán las instrucciones oportunas. No se debe provocar el vómito, ni administrar comidas o bebidas. Si el tóxico es inhalado es conveniente llevar al niño al hospital si presenta mal estado. Para evitar intoxicaciones, se deben almacenar todos los productos tóxicos fuera del alcance de niñas y niños, incluyendo alcohol, medicamentos, y productos de limpieza.



X la JUSTICIA SOCIAL

Sábado 29 de septiembre
Recinto ferial

Parque Juan Carlos I - De 12:00 a 00:00 horas

Asociaciones participantes: AFAP (Asociación Fibromialgia Afectados de Pinto), AMP (asociación de personas con discapacidad, su familia y entorno), ARAP (Alcohólicos Rehabilitados de Pinto), Asociación Amigos del Baile Pinto Baila, Asociación Cultural El Hedaya de Pinto, Asociación de Desempleados de Pinto, Asociación Karuna AD, Colectivo Malala, Cruz Roja, Éboli LGTBI, Medicus Mundi, Objetivo 50/50, Perrigatos En Apuros, Pinto Con El Sahara, ProTGD, Radio Xata, Asociación de Mujeres Siglo XXI, Trilce Cultural y Social de Pinto, Plataforma de Afectados por la Hipoteca PAH, Asociación Española contra el Cáncer de Pinto, Yo también te creo, Hypatia. Acción y resistencia antipatriarcal y Fundación Vicente Ferrer.



Organiza:
CONSEJO SECTORIAL
DE BIENESTAR SOCIAL

■ II Feria de la justicia social

El municipio de Pinto acoge el próximo día 29 de septiembre, en el Recinto Ferial (Parque Juan Carlos I), la II Feria por la Justicia Social, con múltiples actividades que se prolongarán desde las 12:00 horas hasta la medianoche.

La finalidad de esta feria es difundir las actividades sociales de las distintas entidades pinteñas y sensibilizar sobre diversos temas sociales a través de diversas iniciativas.

Las actividades se desarrollarán en las carpas de las distintas asociaciones y su entorno. La recaudación obtenida por los puntos de hostelería se destinará a las asociaciones Desempleados de Pinto y Pinto con el Sahara.

Actividades:

- ✓ Talleres de camisetas.
- ✓ Taller de masajes solidarios.
- ✓ Recogida de ropa para donación.
- ✓ Trueques por alimentos,

- ✓ Taller de maquillaje para pacientes oncológicas,
- ✓ Mujeres en la historia.

✓ Visita a la ambulancia.

✓ Talleres infantiles de emociones con pictogramas, de fiesta de la espuma, de pintacaras por la igualdad y de cuentos a partir de narraciones clásicas.

- ✓ Taller de manos artísticas.
- ✓ Taller de rangolis.
- ✓ Taller de bailes de salón.
- ✓ Desfile de moda inclusivo.
- ✓ Micropiezas de danza.
- ✓ Taller Pisando el machismo.
- ✓ Grupos locales
- ✓ Y Paella Popular.

Con:
Radio Xata debatiendo
en directo

... y muchas
sorpresas más.



Carpas
de + de 20
entidades



participación participación

Presupuestos Participativos 2018:



El proceso de Presupuestos Participativos culminó en junio su fase de votaciones para seleccionar las actuaciones a desarrollar durante 2018. Los pinteños y pinteñas han podido expresar su opinión y priorizar sus preferencias respecto a 12 proyectos de inversiones a ejecutar en la ciudad. Las votaciones se llevaron a cabo a través del Espacio Municipal de Consultas Ciudadanas en Internet y se facilitó la participación con el montaje de 20 puntos móviles de información y votación distribuidos por la ciudad y en paralelo a las 11 asambleas vecinales celebradas. Participaron con su opinión un total de 1.347 personas, equivalente a un 3,11 % del censo total formado por mayores de 14 años y empa-

dronadas en el municipio de Pinto a 6 de junio de 2018 (43.244 habitantes).

MÁS VOTADAS

Las actuaciones más votadas fueron:

- .- Senda Ciclable a desarrollar en la Tenería I.
- .- Mejora de pasos de peatones en la ciudad.
- .- Mejora de los pasos inferiores ferroviario.
- .- Remodelación de diversas sendas peatonales.
- .- Remodelación zonas verdes y accesos.

La reforma de la actual senda ciclable existente en la coronación del talud paralelo a la vía de Ferrocarril en la Tenería I - la opción más votada- consistirá en la realización de un estudio geotécnico tras el cual, se levantará la totalidad del terreno afec-

tado y se saneará incluyendo el movimiento de tierras.

Sobre el talud mejorado se colocará la nueva plataforma formada por dos capas zahorras y hormigón armado pintado o coloreado.

Se mejorará la red de alumbrado con las reposiciones necesarias y el soterramiento de la canalización por cuestiones de seguridad y anti vandalismo.

Se reparará, también, la red de riego existente.

Por otra parte, la cuantía sobrante (80.000 €) se destinará a la mejora de los pasos de peatones.

El Ayuntamiento de Pinto guarda en cartera los siguientes proyectos más apoyados por la ciudadanía para el estudio de su posible realización en el próximo ejercicio



participación participación

Presupuestos Participativos 2019:



El pasado mes de junio se abrió un nuevo proceso participativo al objeto de que los ciudadanos y ciudadanas de Pinto mayores de 14 años que así lo desearan, pudieran trasladar al Ayuntamiento su opinión y propuesta argumentada sobre qué actuaciones y proyectos municipales deberían desarrollarse en la ciudad durante 2019.

Se solicitaban ideas y propuestas de actuaciones exponiendo éstas de forma argumentada para que pudieran contribuir a la mejora de la gestión y los servicios municipales en la ciudad para 2019.

PROPUESTAS

Así, una vez cerrado el plazo de recogida de ideas, se han recibido 85 propuestas pre-

sentadas fundamentalmente por ciudadanos y ciudadanas a título individual, aunque también se han recibido cinco presentadas por grupo informales de personas. Destaca



que el 65% de las propuestas llevan aparejado el deseo de los proponentes de ser contactados/as si fuera necesario ampliar información sobre su propuesta aportando para ello su correo electrónico o número de teléfono y, además, muchas de ellas vienen

debidamente argumentadas. Las temáticas mayoritarias son las referidas a mejora de la movilidad y acondicionamiento de la ciudad y la renovación y adecuación de los parques y zonas verdes del municipio.

Algunas de las iniciativas presentadas tienen que ver con proyectos de actuación que ya figuraron en Presupuestos Participativos 2018.

VIABILIDAD

A partir de ahora comienza el estudio y análisis de la viabilidad técnica y económica de todas las propuestas para su realización y antes de final de presente año serán sometidas a votación popular para la selección y ejecución de las actuaciones más demandadas.

Pinto presenta el Plan Estratégico de Subvenciones 2018-2021



El Ayuntamiento de Pinto ha aprobado de forma inicial, en la Junta de Gobierno Local del 1 de agosto, el Plan Estratégico de Subvenciones 2018-2021 con el fin de canalizar las actividades de los distintos sectores del tejido social pinteño, ofreciendo la posibilidad de desarrollar proyectos, programas y actividades. El Consistorio otorgará ayudas económicas a proyectos y acciones dirigidas a la población desde diversas áreas.

Se subvencionarán acciones dirigidas a la población en los ámbitos social, cultural,

medioambiental, deportivo y de ocio y tiempo libre.

El Plan Estratégico de Subvenciones 2018-2021 se somete ahora a un plazo de información pública hasta el 13 de septiembre inclusive, a fin de tener en cuenta reclamaciones y sugerencias. Las posibles alegaciones se presentarán en el Registro del Ayuntamiento, dirigidas a la Concejalía de Participación Ciudadana.

134.000 EUROS

En caso de no producirse alegaciones, el Plan quedará aprobado automáticamente.

El Ayuntamiento de Pinto destinará a financiar las subvenciones en 2018 un total de 134.000 euros con cargo a los presupuestos municipales que se desglosan del siguiente modo: 50.000 euros para programas deportivos y actividades, 14.000 euros a programas de apoyo a la escolarización, 50.000 euros a ayudas y subvenciones para organizaciones vecinales y 20.000 euros de ayuda humanitaria. De cara los ejercicios 2019, 2020 y 2021 la financiación quedará supeditada a la dotación presupuestaria de cada año.

✓ **Modificaciones presupuestarias para impulsar políticas educativas, de infancia y juventud:** La Corporación ha aprobado la creación de una partida para dar continuidad a los Presupuestos Participativos en el Consejo Escolar Municipal, por importe de 6.000 euros, se ha dotado a la Concejalía de Infancia y Juventud de una partida para el desarrollo de

actividades relacionadas con el ocio y la formación por importe de 50.000 euros, mediante la cual se podrán financiar actividades infantiles en las Fiestas Patronales y Navidad, así como diversas actividades de Ocio saludable para los jóvenes. El resto se destinará al Consejo de la Infancia, y al grupo de trabajo con las entidades juveniles.

Pinto refuerza su seguridad con nuevos agentes de **Policía Local**



El Ayuntamiento de Pinto, a través del área de Seguridad Ciudadana, prosigue durante estos meses en la medida de sus posibilidades, con la labor de atender las necesidades materiales y humanas relacionadas con la seguridad ciudadana.

El pasado 17 de julio, dos nuevos agentes se

incorporaron a la Policía Local de Pinto, en comisión de servicio por el plazo de un año, con posibilidad de prórroga por otro más.

A continuación se incorporó un tercer agente, al que se añadiría un cuarto a lo largo de este mes de septiembre; ambos en condiciones análogas a los dos anteriores. Por tanto, Pinto finalizaría el ejercicio de 2018 con cuatro agentes más para reforzar la seguridad ciudadana del municipio.

El Ayuntamiento de Pinto considera

la seguridad ciudadana como un servicio público esencial y por ello busca prestar este servicio de la manera más satisfactoria para sus vecinos y vecinas.

En ese contexto, un incremento de los efectivos de la Policía Local, sin duda, contribuirá a alcanzar este objetivo.

El Ayuntamiento de Pinto acometerá la renovación de la climatización del edificio de **Policía Local**

Las obras de climatización en el edificio de la Policía Local, situado en la Plaza de la Constitución, tendrán un coste de 24.769,87 euros. Las instalaciones cuentan con dos áreas diferenciadas, siendo una de ellas la que dispone de climatización más deficiente y obsoleta, que viene dando problemas de funcionamiento cuando las temperaturas se vuelven extremas, tanto en invierno como en verano. En la actualidad, la maquinaria se encuentra averiada y su reparación no resulta rentable, por lo que se va a proceder a la sustitución del sistema de bomba de calor aire-agua. Con esta medida se pretende dar solución definitiva a los problemas de acondi-



cionamiento que sufren tanto los empleados como los vecinos que acuden a las dependencias. Mientras duren los trabajos de reparación se dispondrán equipos de climatización que garanticen una temperatura óptima en las instalaciones.

piscina municipal cubierta



■ Cursos en la piscina climatizada

Como cada año, en septiembre comienzan las inscripciones para los cursos de invierno de la piscina climatizada. Estas inscripciones, que se realizan de lunes a viernes, constan de dos fases cada una con un calendario distinto: el plazo para coger número para el sorteo (que se realizará el día 12 de septiembre a las 12:00) concluye el 11 de septiembre, de 9:00 a 21:00.

HORARIOS

El horario para elegir clase dependerá del número del usuario y del número que salga en el sorteo pero, en cualquier caso, será un día comprendido entre el 14 y el 28 de septiembre. Debido a la buena acogida que tuvo por parte de los usuarios, en esta temporada se

mantendrá el aumento de horario comenzado el año anterior, abriendo entre diario hasta las 23:00 h y manteniendo la apertura



de los domingos. De esta forma, el horario será de lunes a viernes de 8:15 a 23:00 h, los sábados de 10:00 a 19:45 h y los domingos, día en el que se ampliará la oferta de cursos, de 9:45 a 18:30 h. De esta forma, la instalación permanecerá dando servicio más de 92 horas a la semana y se aumentarán las

clases en las que la demanda es superior.

PRECIOS

Los precios, tanto de los cursos como del nado libre, no variarán con respecto a los años anteriores.

piscina municipal cubierta



Los adultos pueden disfrutar de clases 3 días a la semana (24,45 euros/mes), 2 días a la semana (17,80 euros/mes) o 1 día a la semana (13,30 euros/mes). Para los niños habrá clases de 2 días a la semana (13,30 euros/mes) o 1 día a la semana (8,90 euros/mes). Los más pequeños, de entre 1 y 3 años, tendrán clases de un día a la semana (14,90 euros/mes)

Aprovechando el periodo de parada técnica de verano, se tomó la decisión de acometer obras para mejorar la seguridad y atender las demandas de los usuarios en la instalación de la piscina climatizada. Después de las distintas mejoras y arreglos para aumentar la calidad del servicio que se presta en las piscinas, como la impermeabilización del suelo de la piscina olímpica,

el cambio de la grada por secciones de bancos y la reducción en la altura de las vallas que separan el merendero de la piscina, toca el turno a la piscina climatizada.



OBRAS DE MEJORA

Las actuaciones que se pondrán en marcha consisten en remodelar el pavimento continuo antideslizante, la impermeabilización de los vasos para suprimir fugas y fisuras, instalación de platos de duchas para monitores y usuarios, sustitución de puertas entre zona de vasos y vestuario y sustitución

de conductos deteriorados en calderas de gasóleo. El presupuesto de las obras y reparaciones asciende a 39.585,17 euros y su ejecución está concebida para ofrecer una instalación remozada cuando empiecen las clases de la nueva temporada.

■ Reurbanización en Plaza del Cristo y C/ Fuentevieja



Ya han concluido las obras de reurbanización de la plaza de Cristo del Calvario y construcción de aparcamiento disuasorio en la calle Fuentevieja. Se trata de una propuesta incluida en el Plan de Inversiones Financieramente Sostenibles 2017-2018, aprobado en julio de 2017 y adjudicada a la empresa Canalizaciones TADOP SL por 160.519,94 euros, IVA incluido. En los terrenos disponibles se ha construido un aparcamiento disuasorio de unos 1.600 m², con 52 plazas de aparcamiento (incluye plazas para personas con movilidad reducida PMR), al objeto de evitar la congestión de esta zona. El pavimento utilizado es más ecológico por cuanto

permite la infiltración del agua de lluvias al terreno. Además es una superficie más natural que capta y desprende menos calor que las superficies de base asfáltica de productos del petróleo. También se ha acometido la iluminación del área y la plantación de arbolado.

Como consecuencia de la normativa, se incluyen en el proyecto 52 árboles (uno por plaza de aparcamiento), de los cuáles por razones de espacio sólo cinco irán en la parcela. Se plantarán en la época idónea, que es otoño invierno.

El resto se ubicará en distintos puntos del municipio, de acuerdo también con el criterio de idoneidad fijado por el

Área de Medio Ambiente. Las obras han incluido el cerramiento y delimitación de la zona con el mismo tipo de vallado que la plaza, susceptible de ser utilizado como soporte de arte urbano. Del mismo modo, se ha generado un camino de tránsito peatonal que articula la zona y la integra al resto del casco urbano. Mobiliario urbano, una fuente de agua potable y un nuevo solado completan el conjunto.

La conclusión de las obras mejora también el entorno de la Ermita del Cristo, uno de los edificios históricos de Pinto, en cuyo entorno se encuentra el olmo centenario, un ejemplar catalogado como árbol singular.

■ Sanciones muy graves a la UTE



En los plenos ordinarios de julio y agosto se aprobó la imposición de penalidades a la UTE Valoriza-Gestyona, por cuatro faltas muy grave (dos en cada pleno), cuya cuantía es de 24.000 euros cada una.

Las denuncias tienen relación con un posible falseamiento de la información proporcionada por la UTE respecto al plazo habido entre la fecha de aviso y la fecha en la que se ha procedido a la atención requerida.

En todos los casos, se trata de dos cuestiones: La limpieza de pintadas y la recogida de muebles y enseres en el municipio. En un pleno se debatió esta situación ocurrida durante el mes de abril de 2017 y en el segundo, lo ocurrido en mayo de ese mismo ejercicio.

Según la información de la que dispone el Ayuntamiento, la empresa calificó como Aceptables actuaciones que, en realidad, por la tardanza a la hora de abordarse, no deberían haberse calificado así, sino con una consideración negativa.

El Pleno respalda la pertinencia de estas sanciones. El Ayuntamiento de Pinto inició en marzo negociaciones con la empresa UTE Valoriza-Gestyona, responsable de la recogida de Residuos Sólidos Urbanos, limpieza viaria y mantenimiento de zonas verdes, para revertir la privatización.

El motivo es el descontento generalizado por la prestación del servicio. Tras un primer encuentro, la UTE desistió de participar en la mesa de negociación.

Las sanciones, comenzaron en septiembre de 2015 con dos penalizaciones económicas (una de ellas grave) con un importe de más de 10.000 euros por incumplimientos reiterados en la calidad del servicio. En abril de 2016 hubo una penalización grave (11.000 euros) y en septiembre de 2016 dos penalizaciones más de carácter grave (12.000 euros por sanción).

En mayo de 2017 tuvo lugar la primera sanción de naturaleza muy grave (20.000 euros) por acumulación de dos graves.



■ Objetivo: identificar y eliminar los Malos olores en Pinto

El Ayuntamiento de Pinto prosigue con sus acciones para determinar el origen de los malos olores que se detectan en algunos barrios del municipio durante la noche y, especialmente, para despejar cualquier duda de su posible influencia en la salud de los vecinos y vecinas.

Según las mediciones de la Unidad Móvil instalada por la Comunidad de Madrid y solicitada por el Ayuntamiento tras detectarse malos olores, **no se ha observado ninguna anomalía destacable en la evolución de los contaminantes en el municipio** y mantienen un comportamiento similar al presentado en las estaciones de la Red de Calidad del Aire de la Comunidad de Madrid que se han presentado como referencia (Fuenlabrada, Getafe y Valdemoro).

INSTITUTO DE LA SALUD CARLOS III

No obstante, para obtener unos resultados más exhaustivos, el Ayuntamiento de Pinto

sufragará íntegramente diversos estudios a realizar por el Instituto de Salud Carlos III, principal Organismo Público de Investigación (OPI), que financia, gestiona y ejecuta la investigación biomédica en España; con una trayectoria de más de 20 años de investigación en ciencias de la vida y de la salud y prestación de servicios de referencia, es además el organismo gestor de la Acción Estratégica en Salud (AES) en el marco del Plan Nacional de I+D+I. Estos trabajos completan el estudio de la Comunidad de Madrid y servirán para determinar la concentración de ácido sulfhídrico en el aire mediante fluorescencia, con mediciones desde el colegio Dos de Mayo, en tiempo real, promedios y horarios. También se va a llevar a cabo la determinación de compuestos carbonílicos en el aire por cromatografía líquida de alta resolución y la captación en diferentes puntos de muestreo mediante captadores pasivos de amoníaco, ácido sul-



hídrico y compuestos orgánicos volátiles. Se ha acordado la instalación de un mínimo de 20 puntos por todo el municipio. El Ayuntamiento mantiene una línea de información abierta con los centro de salud de la localidad para detectar cualquier aumento en incidencias que pudieran derivarse de la calidad del aire.

DE FUERA DE PINTO

Según ha informado la Policía Local, los malos olores no tienen su foco en el término municipal. Diversas patrullas han recorrido zonas de cultivo, comprobando que no hay acumulación de lodos y los que están extendidos en las parcelas agrícolas no generan el olor que se perci-



be por las noches. Los agentes han visitado el vertedero y la planta de reciclaje y biometanización que gestiona la Comunidad de Madrid en Pinto, comprobando que en dichos recintos no se realiza ninguna quema de residuos y no se ha detectado ese mismo olor en esa zona en el momento de la inspección. También se revisado varias empresas y ninguna generaba esos olores.

Al cierre de esta edición, el aire de Pinto mantenía una calidad similar al de

su entorno, con un ligero aumento de las partículas en suspensión, por aire sahariano, registrado en todos los municipios del entorno.

■ Conexión Wifi gratuita en el Parque Egido

El Ayuntamiento de Pinto tiene como uno de sus objetivos garantizar el uso a sus ciudadanos de conexión WiFi de acuerdo a la iniciativa de la Unión Europea que pretende el acceso universal a la Red de sus ciudadanos. En ese contexto, para dar respuesta a las necesidades de los habitantes de Pinto de conectividad a Internet desde lugares públicos, el

Consistorio dotará progresivamente del servicio de banda ancha en determinados parques y edificios de gestión municipal.

En una primera fase, se ha dotado de una red Wifi en el Parque de El Egido (siendo el punto central de emisión el Templete de Música), y en el Polideportivo Alberto Contador. El acceso es gratuito y será necesario la creación de una cuenta de usuario la primera vez que se vaya a hacer uso del mismo.

La medida permite a los ciudadanos aprovechar al máximo las instalaciones de su ciudad y realizar gestiones tanto personales como con el Ayuntamiento, a través del portal de administración electrónica. También se facilita el acceso a los grupos poblacionales con dificultades para acceder a la conexión; al



mismo tiempo, se incentiva una mayor participación en la vida municipal.

En lo relativo a medidas de seguridad y confidencialidad, las redes WIFI dispondrán de identificación y autenticación que garantice un nivel de



seguridad suficiente, y el aplicativo de portal cautivo será capaz de mantener un registro de los distintos usuarios y su actividad de acceso a la red inalámbrica. Adicionalmente se realiza un filtrado de contenido malicioso de forma que se impida el acceso a conteni-

do inapropiados. La red Wifi se ha configurado es en las frecuencias de 2,4 GHz y 5 GHz con el fin de maximizar tanto el número de conexiones como el número de dispositivos capaces de usar el servicio; también se minimizan las interferencias.

DIGITALIZACIÓN

El Ayuntamiento continúa su camino hacia la digitalización de la administración.

En ese sentido, en el Pleno de junio se aprobaron transferencias de crédito por valor de 120.000 euros que permitirán la adquisición de equipos informáticos y software de contabilidad analítica. El nuevo software que requiere el proyecto de Administración electrónica obliga también a la adecuación de equipos informáticos en varias dependencias municipales.

asociacionesasociaciones

■ Flamencomanía con la Casa de Andalucía

La Casa de Andalucía en Pinto ofrece el próximo día 22 de septiembre el espectáculo de flamenco en vivo Flamencomanía, que tendrá lugar en el Teatro Francisco Rabal, a las 19:00 horas. El precio de la entrada es de 5 euros. Participa como artista invitado Miguel Robles (flamencopop) y los grupos de baile Escuela de Flamenco y Casa de Andalucía en Pinto, con la colaboración especial de Nora Prieto, Julián Fernández El Gitano, Ángela Márquez y Patricia López. Con dirección y coreografía de Iván Gallego. Venta anticipada en la sede de la Casa de Andalucía (Plaza de David Martín - Parque Europa).



■ Apadrina o dona con Perrigatos y Alba



Apadrina desde 10 euros al mes, dona, acoge, colabora, hazte socio o voluntario para ayudar a mascotas con problemas a través de las asociaciones Perrigatos en Apuros (www.perrigatosenapuros.org) o Alba (www.albaonline.org). Conoce la historia de Arequipa y Mosca y dales tu ayuda.

■ XXVIII Semana cultural de la Casa de Extremadura

La Casa de Extremadura en Pinto (C/ Santo Domingo de Silos - Parque Norte) celebra su XXVIII Semana cultural con el siguiente programa:

29 de septiembre: 20:00 h: Apertura de la Semana en la sede y actuaciones del Coro de la Casa Extremadura de Valdemoro y las chirigotas de la Peña el Pellizco.

30 de septiembre: 11:00 h: Paseo con bicicleta por Pinto y refrigerio. 19:00 h: Día de Gastronomía, con premios a los mejores platos dulces o salados, actuación del Grupo Rociero de Valdemoro, y desgustación.

Días 2, 3 y 4 de octubre: 18:00 h, en la sede. Juegos de mesa. Tute, chinchón, cuatrola, domino, mus, perejila, con premios.

Día 6 de octubre: 18:30 h. el Teatro Francisco Rabal, III Muestra de Folklore con los grupos Miel y Espiga, de la Casa de Extremeña de Getafe, y Agua Fresca, de Carcaboso, Cáceres, y "Horizontes Extremeños", de la Casa de Extremadura pinteña. 19:00 h Entrega de premios de los concursos, y actuación musical.





■ Mejor uso de aparatos gimnásticos por los mayores

La actividad física es uno de los pilares de la promoción de la salud y prevención, también en los mayores: ésta debe englobar ejercicio aeróbico, de fuerza y de equilibrio, como recoge el Programa de Actividades Preventivas y de Promoción de la Salud (PAPPS) y las últimas recomendaciones de la OMS.

En Pinto, los aparatos ubicados en varios de los parques del municipio pueden ser un buen complemento para la actividad física si se emplean correctamente, pero pueden producir lesiones por un mal uso.

Por todo ello se ha considerado oportuno el nacimiento del proyecto de formación de mayores voluntarios para dar apoyo a grupos de mayores que realicen actividad física con aparatos. El proyecto piloto se realizará en los par-

ques, bajo la supervisión de técnicos deportivos y profesionales sanitarios.

Tanto a l@s mayores expert@s como a l@s participantes se les realizará un estudio-evaluación antes y después de la experiencia para ver la evolución física, de bienestar emocional y de parámetros cardiovasculares (peso, TA, Glucemias...).

Este es un proyecto conjunto del Ayuntamiento de Pinto, a través de las Áreas de Salud Pública y Mayores, y la Concejalía de Deportes, junto al SERMAS a través de personal sanitario del Centro de Salud Universitario de Pinto. Su objetivo es ayudar al uso adecuado de los distintos aparatos gimnásticos de parques y zonas verdes, para promocionar la salud y fomentar los autocuidados mediante educación sanitaria,

y el fomento de grupos de autoayuda.

La formación de los mayores expert@s se desarrollará la primera quincena de octubre. En la segunda parte (de octubre a fin de año), l@s mayores expert@s voluntarios supervisados por los técnicos desarrollarán el proyecto con el resto de mayores interesados.

Los interesados para participar en el proyecto como mayores expert@s voluntari@s o simplemente como mayores interesados en usar bien los aparatos deben inscribirse antes del 21 de septiembre en el centro Santa Rosa de Lima.

Podrán también inscribirse por teléfono 91 248 38 18 o mandando un correo electrónico:

salud@ayto-pinto.es o mmartin@ayto-pinto.es

LIGAS DEPORTIVAS

municipales para adultos

2018/19



Fútbol:

Inscripciones:

Del 3 de septiembre al 4 de octubre de 2018.

Fútbol 7:

Inscripciones: Del 3 al 19 de septiembre.

Fútbol Sala:

Inscripciones: Del 3 al 26 de septiembre.

Baloncesto:

Inscripciones: Del 3 de septiembre al 11 de octubre.

Reunión informativa con los representantes
de todas las disciplinas deportivas:

11 de septiembre de 2018, a las 20:00 horas,
en el Pabellón Municipal Príncipes de Asturias.

Descárgate la hoja de inscripción y hoja de firma de consentimiento de la Ley de Protección de Datos en:
<http://ligasmunicipales.ayto-pinto.es/> y remítela al correo electrónico: deportes@ayto-pinto.es



ADULTOS

■ ATLETISMO

(Uso libre de instalaciones)

Instalación: Pista del Estadio Rafael Mendoza. Horarios: De lunes a sábado, de 8.30 a 22:00 horas. Domingo, de 8:30 a 14:30 horas. Horarios limitados de uso libre de las pistas. Precios: Un día: 4,10 euros. Trimestre: 17,96 euros. Semestre: 23,95 euros. Anual: 35,98 euros. GESTIÓN DIRECTA DEL AYUNTAMIENTO DE PINTO. Inscripciones en el Pabellón Municipal Príncipes de Asturias, horarios de oficinas.

■ KÁRATE

(1 hora de duración).

Instalación: Pabellón Municipal Sandra Aguilar. Horarios: lunes, miércoles y viernes, a las 20:15 h. Inscripciones: Pabellón Sandra Aguilar. Alumnos con reserva de plaza del 3 al 15 de Septiembre. Alumnos antiguos CON RESERVA DE PLAZA, del 5 al 14 de Septiembre los lunes, miércoles y viernes de 18:00 a 20:00 horas, Alumnos sin reserva de plaza y de nueva incorporación Del 17 al 28 de Septiembre los Lunes, miércoles y Viernes de 18:00 a 20:00 horas, e-mail:

ajla_rolan@yahoo.es.

www.cdkaratepinto.com.

GESTIÓN: Club A.J.L.A. promoción del deporte.

■ TAEKWONDO

(1 hora de duración).

Instalación: Pabellón Municipal Sandra Aguilar. Horarios: Martes y jueves, de 20 a 21:00 Taekwondo, 21:00 a 22:00 h. Hapkido. Inscripciones: javialcala@msn.com Web: taekwondojavialcala.com. Facebook/Taekwondo Club Deportivo Elemental Javi Alcalá GESTIÓN: Club Taekwondo Alcalá.

■ YOGA

(1 hora de duración)

Instalaciones: Pabellón Municipal Sandra Aguilar y Polideportivo Municipal Alberto Contador Horarios: Lunes y miércoles: Turnos de 10.30 a 12.30 y a las 21.30 horas, en el Pabellón Municipal Sandra Aguilar; y martes y jueves: Turnos de 10 a 13 h. y de 18.30 a 22.30 horas en el Polideportivo Municipal Alberto Contador. Inscripciones: www.simadeporteyocio.es. informa@simadeporteyocio.com GESTIÓN: SIMA DEPORTE Y OCIO S.L.:

■ NATACIÓN

Piscinas Municipales de Verano y climatizadas. Travesía del Prado, s/n. Más información en web de Aserpinto: www.aserpinto.es

■ *ABONO SERVICIO DEPORTIVO

Pendiente de adjudicación del servicio deportivo el 16 de octubre de 2018. La información sobre seguimiento y oferta del servicio se presentará actualizada mes a mes en la web municipal.

■ DESCUENTOS DEL 15%

(no acumulables)*excepto natación: Desempleados. Alumno o padre/madre con discapacidad reconocida superior al 33%. Mayores de 65 años o jubilados, (necesaria documentación). Familias numerosas (necesaria documentación).

OTRAS ENTIDADES DEPORTIVAS

■ ATLETISMO ADULTO

Instalación: Estadio Rafael Mendoza.

Club de Atletismo Federado Running Pinto.

atletismorunningpinto@gmail.com
www.runningpinto.com



Asociación

deportiva-recreativa

Cueva de Kün y Hebles

pintokunyhebles@hotmail.es.
www.cuevakuniebles.com.

Club Deportivo Elemental Requiebro y Trochas

requiebrostrochas@gmail.com.

■ CICLISMO

Asociación Surbike

surbike@surbike.org.

Web: www.surbike.org.

Club Amigos del Mountain Bike de Pinto

amigosmtbpinto@gmail.com.
www.amigosmountanbike
pinto.org.

Agrupación Cicloturista de Pinto

agrupinto@gmail.com.

■ FÚTBOL

A.D. Parque Europa de Pinto

antonio1970_moreno@hotmail.com. <http://parqueeuropa.blogspot.com/>.

Club Atlético de Pinto, secretaria@clubatleticode pinto.com

www.clubatleticodepinto.com
Facebook: Atletico de Pinto,
Twitter: @atleticodepinto
Escuelas Deportivas de Pinto,
escuelasdeportivasdepinto@
hotmail.com
www.escuelasdeportivas
depinto.com.

Facebook/escuelas deportivas
de pinto.

Club Deportivo

Ciudad de Pinto

info@ciudadepinto.com.

Agrupación Deportiva y Cultural (ADYC) de Pinto

adycpt@gmail.com.
www.adyc-pinto.es

■ FÚTBOL SALA

Club Deportivo

Futsal Pinto

Gayardo15589@gmail.com

■ TRIATLÓN

Club de Triatlón 4Bikershop

club@4bikershop.com

■ VOLEIBOL

Club Voleibol Pinto

clubvoleibolpinto@gmail.com
www.noticiascpinto.
blogspot.com.es

INFANTIL

■ AJEDREZ

(1 hora de duración).

Centro Municipal

Casa de la Cadena.

Días/ Horarios: Sábados, de
10:00 a 12.30 h. Gratuito.

Inscripciones:

sclaverias@hotmail.com o
clubdeajedreztorredeeboli@
gmail.com

www.clubdeajedreztorre
deeboli.blogspot.com.es
Club de Ajedrez.

GESTIÓN:

Torre de Éboli Pinto.

■ ATLETISMO

(1 hora de duración).

Instalación: Estadio Rafael

Mendoza. Días/Horarios:

Lunes y miércoles. De 17:30 a
18:30 y de 18:30 a 19:30 h.

Martes y Jueves de 17:30 a
18:30 horas. Reservas los

lunes y miércoles de 18:30 a
19:30 horas en septiembre.

Inscripciones: atletismo

runningpinto@gmail.com;

www.runningpinto.com.

GESTIÓN: Club Running Pinto.

■ BALONCESTO

(1 hora de duración).

Instalaciones: Pabellón

Municipal Sandra Aguilar.

Días/Horarios: Lunes y miérco-
les. 16:30 h, categorías infantil

a junior no federadas, 17:30
horas, de 5 a 8 años y a las

18:30 horas, de 8 a 12 años.

Información a través de coor-
dinadorescuelas@pintobas-
ket.com Inscripciones:

mediante formulario en

<http://pintobasket.com/>

inscripcion-escuela/

Plazas limitadas. GESTIÓN:

Pinto Basket E.C.B.

■ BALONMANO

(1 hora de duración).

Instalación: Pabellón Municipal

Sandra Aguilar. Días/Horarios:

Martes y jueves. De 5 a 9 años

a las 17:30 horas y de 10 años

en adelante, a las 18:30 horas.

actividades Deportivas

deporte Infantil

Inscripciones: mediante formulario en www.balonmano.pinto.es, durante el curso en horario de escuela de balonmano. Correo electrónico: info@balonmanopinto.es
GESTIÓN: Club Balonmano Pinto.

■ CICLISMO

(2 horas de duración). Martes y jueves de 17:30 a 19:30 horas. Inscripciones: a través de escuela@fundacioncontador.com o gerencia del centro comercial Plaza Éboli. www.fundacioncontador.com
GESTIÓN: Escuela de Ciclismo Fundación Alberto Contador.

■ FRONTENIS

(1 hora). Instalaciones: Pistas de la Travesía del Prado, s/n (junto a piscina Municipal). Días/Horarios: Grupos de lunes y miércoles y martes y jueves. De 5 a 9 años a las 17:00 horas y de 10 a 15 años a las 18:00 horas. Inscripciones: frontenis Pinto@gmail.com www.clubfrontenis Pinto.blogspot.com.es. GESTIÓN: Club Frontenis Pinto.

■ FÚTBOL SALA (1 hora).

Instalación: Pabellón del Polideportivo Municipal Príncipes de Asturias.

Días/Horas: Martes y jueves. De 4 a 9 años, a las 17:30 h y de 10 a 15 años a las 18:30 horas.

cdfutsalapinto@gmail.com

Inscripciones:

www.futsalapinto.es

GESTIÓN: Escuela Patri Chamorro Futsala Pinto.

■ GIMNASIA ESTÉTICA

(1 hora de duración). Horario: Gimnasia estética de grupo Martes y Jueves de 16.15 horas, a 18.15 horas según edades. De 16.15 horas a 17.15 horas, gimnastas nacidos entre 2002 y 2007. De 17.15 a 18.15 h, nacidas entre 2008 y 2012. Instalación: Pabellón Municipal Sandra Aguilar, Sala de Rítmica. Inscripciones: info@egr-eboli-pinto.es Web www.egr-eboli-pinto.es. GESTIÓN: CEGRDE Éboli-Pinto.

■ GIMNASIA RÍTMICA

(1 hora de duración). Polideportivo Príncipes de Asturias (Sala de Rítmica) Días/Horarios: Martes y Jueves, de 17.30 a 20.30 h. Pabellón Municipal Sandra Aguilar. Días/Horarios: Lunes y miércoles, de 16:30 a 20:30h Niveles avanzados Polideportivo Príncipes de Asturias (Sala de Rítmica)

lunes,miércoles y viernes 17,30 h a 20,00 h En turnos según edades y/o niveles.

Inscripciones:

grdpinto@hotmail.com.

Web: grdpinto.es.

<https://www.instagram.com/grdpinto/?hl=es>;

<http://www.grdpinto.es/>

<https://www.facebook.com/clubgrdpinto/> GESTIÓN: Club Gimnasia Rítmica de Pinto.

■ KÁRATE

(1 hora de duración).

Pabellón Municipal Sandra Aguilar. Días/Horarios:

Lunes y miércoles.

Clases:

16:15 h, edades de 4/5 años;

17:15 h, edades de 5 a 8 años;

18:15 h, edades de 9 a 12 años;

19:15 h, edades de 13 a 15 años.

Inscripciones: Pabellón Sandra Aguilar en sala de Artes. Marciales.

Correo electrónico:

ajla_rolدان@yahoo.es

www.cdkaratepinto.com.

Club A.J.L.A promoción del deporte.

■ NATACIÓN

Piscinas Municipales de Verano y climatizadas.

Travesía del Prado, s/n. Web de Aserpinto:

www.aserpinto.es



■ TAEKWONDO

(45 minutos/ 1 hora de duración). Instalación: Pabellón Municipal Sandra Aguilar. Horarios aproximados: Martes y jueves, nuevo grupo a las 16:30, a las 17.15 h, de 4 a 6 años, 18:00 h, de 7 a 11 años y 19:00 h, de 12 a 14 años.

Inscripción:

javialcala@msn.com.

www.taekwondojavialcala.com

GESTIÓN: Club Taekwondo Alcalá.

■ TENIS DE MESA

(1 hora). Polideportivo Municipal Príncipes de Asturias (sala 3). Lunes y miércoles de 18:30 a 20:00 h.

miguel.haro@himperia.com,
e.haro.maldonado@gmail.com
CDE Pinto Tenis de Mesa.

■ VOLEIBOL (1 hora).

Polideportivo Príncipes de Asturias. Lunes y miércoles, a las 17:15 horas (posibilidad de horarios alternativos). Grupos de nivel de 5 a 9 años y de 10 a 16 años. Incripciones: En horarios de entrenamiento o en clubvoleibolpinto@gmail.com www.noticiascvpinto.blogspot.com.es GESTIÓN: Club Voleibol Pinto.

■ TRIATLÓN

Pista Atletismo (1 hora de duración). Instalación: Estadio

de Atletismo Rafael Mendoza. Martes y jueves a las 17:30 y a las 18:30 según grupos de edad o nivel. Piscina Cubierta. (1 hora).

Sábados mañana.

club@4bikershop.com

Club Triatlón 4BikerShop

DESCUENTOS DEL 15%

(no acumulables)*excepto natación: desempleados; alumno o padres con discapacidad + 33%. Mayores de 65 años o jubilados y familias numerosas.

Todo debidamente documentado.

COMIENZO DE LAS ACTIVIDADES

El 1 de octubre de 2018 en las instalaciones y horarios publicitados para cada actividad.

FORMA DE PAGO

El pago de las actividades, tanto en el pago inicial como el pago trimestral o la opción anual en los casos que proceda, se realizará a través del Club o entidad colaboradora por el procedimiento de pago conferido para tal efecto siendo éste al inicio de la actividad según indiquen las entidades colaboradoras.

El primer pago de las actividades deportivas se abonará en el número de cuenta del Club o entidad colaboradora de la actividad, antes del 10 de los meses de Octubre, Enero y Marzo respectivamente (pagos trimestrales).

También puede realizarse en los horarios de atención del Club o entidad colaboradora o en los propios horarios de clases.

PUNTOS DE ATENCIÓN

Polideportivo Municipal Príncipes de Asturias (Calle Sur s/n - Parque Juan Carlos I, puerta 20), de lunes a jueves de 10:00 a 13:30 h y de 16:30 a 18:30 h y viernes de 10:00 a 14:00 h (con las excepciones que contempla el calendario laboral del personal). Teléfonos: 91 248 38 15 / 91 248 38 02. deportes@ayto-pinto.es

ALQUILER DE INSTALACIONES

(salas, canchas, pabellones o campos de fútbol y -7), las gestiones se realizarán en la Puerta 20 del Polideportivo Municipal Príncipes de Asturias. • Para alquileres entre semana (lunes a jueves), de 10:00 a 13:30 h y de 17:00 a 18:30 h. • Alquileres de fin de semana (viernes, sábado y domingo), SOLO los viernes de 10:00 a 14:00 h. • Para alquiler de pistas de tenis, frontenis, pádel o rocódromo, las gestiones se realizarán en las propias instalaciones

números de interés

agenda telefónica

■ AYUNTAMIENTO DE PINTO 91 248 37 00

Contacto con los Portavoces de los Grupos Políticos Municipales:

.- Julio López Madera (PP)
606 901 554.

.- Ángel Suazo (Ganemos Pinto)
618 495 552.

.- Juan Diego Ortiz (PSOE)
619 732 280.

.- Juana Valenciano (Ciudadanos)
630 120 665.

SEGURIDAD CIUDADANA.

Central de Urgencias. Telf.: 112.

Policía Local.

Telf.: 092. Información: 91 248 37

56. Teléfono Gratuito

Móviles: 900 365 092.

PIMER-Protección Civil

Teléfono Información:

912 483 731. Teléfono Emergencias:

092/ 900 365 092 y 112.

FAX: 912483774

Guardia Civil. Telf.: 062

(Urgencias) 91 691 01 03.

Bomberos: (Parla).

Telf.: 085 (Urgencias).

91 699 26 72 / 27 58.

■ CENTROS SANITARIOS Y ASISTENCIALES

Centro de Salud PINTO

C/ Marqués, s/n

Telf.: 91 691 36 50 / 38 61 (Cita Previa). Urgencias de 8:30 a 20:30 h., de lunes a viernes.

Centro de Especialidades PINTO

C/ Marqués, s/n

Telf.: 91 691 34 54

Centro de Salud

PARQUE EUROPA

Pza. de David Martín, s/n

Telf.: 91 691 53 12 / 63 26 (Cita Previa). Urgencias de 8:30 a 20:30 h., de lunes a viernes.

SUMMA 112

C/ Marqués, s/n

Telf. Urgencias: 91 691 11 86. Telf.

Emergencias: 112

Urgencias de 20:30 a 08:30 h., de

lunes a viernes.. Urgencias 24 h

sábados, domingos y festivos.h. de

L/V): 91 691 11 86.

Concejalía de Salud y

OMIC (Oficina del Consumidor)

C/ Torrejón, 1 - (Centro Santa Rosa

de Lima). Telf.: 91 248 38 18.

Hospital Universitario de Getafe.

Telf.: 91 683 93 60. Habitaciones: 91
208 99 95.

Hospital Infanta

Elena de Valdemoro.

Telf.: 91 258 63 03.

Telf.: 902 529 700.

Centro Mpal. de Familia y Asuntos
Sociales

-C/ Federico García Lorca

Telf.: 91 248 38 00

Fax: 91 156 68 98

- C/ Italia, 6

Telf.: 91 248 38 07

Fax: 91 248 37 23

Centro Municipal Rosario de Acuña.

Telf.: 91 248 38 17.

Centro de Ocio

para Mayores.

(Santa Rosa de Lima).

Telf.: 91 248 38 04.

Centro de Día

de Mayores

Telf.: 91 691 14 10 / 692 46 72.

■ CENTROS CULTURALES Y DEPORTIVOS

Centro Casa de la Cadena

Telf.: 91 248 38 14.

Biblioteca Municipal Javier Lapeña

(La Tenería).

Telf.: 91 248 38 14

Ext.: 3236.

Teatro Municipal

Francisco Rabal.

Telf.: 91 248 38 10.

Escuela Municipal

de Danza.

Telf.: 91 248 38 11.

Arqueopinto.

Telf.: 902 877 345.

Centro Cívico del Barrio de El Prado.

Telf.: 91 692 56 69.

Pabellón Deportivo Municipal.

Fax: 91 248 37 11

Piscinas Municipales.

Piscina Verano: Telf.: 91 691 03 00.

Piscina Cubierta

Telf.: 91 248 36 24.

Polideportivo Municipal Príncipes

de Asturias. Telf.: 91 248 38 02 /15.

Pabellón Cubierto Parque Pinto.

Telf.: 91 692 00 57.

Pabellón C.P.

Isabel la Católica.

Telf.: 91 691 38 82.

Polideportivo

Alberto Contador.

Telf.: 646 725 342.

Complejo Deportivo Patricia

Chamorro

Telf.: 91 765 21 49.

■ CENTROS JUVENILES Y EDUCATIVOS

Concejalía de Formación y Empleo.

Telf.: 91 248 38 00

Concejalía de Educación y Juventud.

Telf.: 91 248 38 07.

Oficina de Información Juvenil.

Telf.: 91 248 38 06.

Escuela Municipal de Música.

Telf.: 91 248 38 16.

Centro de Educación

de Personas Adultas.

Telf.: 91 248 38 09.

Escuela Oficial de Idiomas

Telf.: 91 691 56 06.

Escuela de Formación Práctica del

Ayuntamiento.

Telf./Fax: 91 691 00 63.

UNED en Pinto

Telf.: 91 248 38 20

(extensión 3193).

■ SERVICIOS MUNICIPALES ASERPINTO.

Empresa pública

municipal

Telf.: 91 691 11 62.

Cementerio -

Tanatorio Municipal.

Telf.: 91 692 62 87.

■ OTROS CENTROS OFICIALES

Oficina de Empleo

de Parla

Telf.: 91 698 18 28.

Oficina de Empleo

de Pinto.

Telf.: 91 692 82 52.

Oficina de Correos y Telégrafos.

Telf.: 91 691 33 53.

Agencia Estatal de Admón.

Tributaria.

Telf.: 91 891 79 41.

Tesorería General

de la Seguridad Social.

Telf.: 91 601 07 60.

Juzgado de Parla.

Telf.: 91 621 80 68.

Juzgado de Paz.

Telf.: 91 248 38 05.

Estación de Renfe

Telf.: 902 240 202.

Información de Transportes

(Comunidad).

Telf.: 91 580 19 80.

Parada de Taxis.

Telf.: 91 691 06 18.

agenda mensual

agenda

septiembre/octubre 2018

¡Busca tu actividad!

Infantil/Juvenil	
Familiar	
Adultos	
Mayores	

Miércoles 12

- Entrega de solicitudes cursos de informática básica.

Centro de Adultos Mariano José de Larra. Hasta 18 de septiembre. Pág.: 13.
- Cursos en la piscina climatizada. Sorteo. 12:00 horas. Pág.: 28.



Jueves 13

Carné Joven: Tramitación directa. Casa de la Cadena, de 16:30 a 20:00 horas. Contraportada.

Viernes 14

- Talleres de Cultura. Abiertas inscripciones. Hasta el 27 de septiembre. Casa de la Cadena. Pág.: 5.
- Pequetecas. Abierto plazo inscripción hasta cubrir plazas. Ludotecas Manolito Gafotas. Pág.: 10.
- Talleres de Atención a mayores con deterioro cognitivo y apoyo a sus familias cuidadoras. Inscripciones hasta el 20. Inicio 24 de septiembre. Centro Federico García Lorca. Pág.: 15.
- Talleres de Coaching. Información en el Centro Rosario de Acuña. Inicio en octubre. Pág.: 15.
- Taller de Teatro para Mujeres. Reinicio de actividad. Teatro Francisco Rabal. Pág.: 19.

Lunes 17

- Programa de ludoteca y ludopeque. Abierto plazo inscripción hasta el 21 de septiembre. Ludotecas Manolito Gafotas. Pág.: 11.
- Escuela Municipal de Música: Inicio de clases y plazo extraordinario de admisión. Pág.: 12.
- Centro de Mayores Santa Rosa de Lima. Inicio de actividades y recogida camisetas marcha Entre Pinto y Valdemoro. Pág.: 14.
- Talleres a familias y menores. Inicio de inscripciones. Pág.: 15.



Lunes 24

Exposiciones: Idea materia y forma. Nuevo paradigma de la escultura actual: Sala de exposiciones de la Casa de la Cadena, hasta el 10 de octubre. Pág.: 6.

Jueves 27

Taller Los Alimentos y tú: Inicio. Centro Santa Rosa de Lima. Hasta el 31 de octubre. Inscripciones hasta el 20 de septiembre. Pág.: 21.

Viernes 28

- Sorteo inscripciones para los Talleres de Cultura. 12:00 h. Casa de la Cadena. Pág.: 5.

Sábado 29

- II Feria de la Justicia Social: Recinto Ferial Juan Carlos I. De 11:00 h a medianoche. Págs.: 22 y 23.

OCTUBRE

Lunes 1

- Actividades deportivas: Inicio, en las instalaciones y horarios publicitados para cada actividad. Pág 38.
- Comienzo del Taller de iniciación a la informática. Centro de Adultos Mariano José de Larra. 16:00 horas. Pág.: 13.
- Comienzo del Taller de Power Point. Centro de Adultos Mariano José de Larra. 18:00 horas. Pág.: 13.
- Semana del Mayor. Día Internacional del Mayor: Maratón de coreografías, aerozumba y danza oriental. Centro Santa Rosa de Lima. Pág.: 14.
- Comienzo del Taller de Familia. Centro Federico García Lorca. 17:30 horas. Pág.: 18.



- Natación terapéutica. Inicio de actividad. Piscina climatizada. Pág.: 18.

- Taller de Biodanza: Inscripciones en el Centro Rosario de Acuña. Pág.: 19.

Martes 2

- Comienzo del Taller de Word. Centro de Adultos Mariano José de Larra. 11:00 horas. Pág.: 13.
- Comienzo del Taller de Excel. Centro de Adultos Mariano José de Larra. 12:00 horas. Pág.: 13.
- Semana del Mayor. De 16:00 a 17:00 h: **Campeonato de fútbol 7.** Pág.: 14.
- Comienzo del Taller de Menores. Centro Federico García Lorca. 17:30 horas. Pág.: 18

Miércoles 3

- Semana del Mayor. Cinefórum. 11:30 h. Centro Santa Rosa de Lima. Pág.: 14.

Jueves 4

- Comienzo Taller de Arte. Casa de la Cadena. Hasta día 24. Pág.: 4.
- Semana del Mayor. 18:30 h. Centro Santa Rosa de Lima. Espectáculo y limonada. Pág.: 14.

Viernes 5

- ¿Las princesas usan botas de montaña? Cuentacuentos por la igualdad. Biblioteca de la Casa de la Cadena. 17:30 h. Pág.: 8.



- Semana del Mayor. Excursión de día completo y 18:30 h Porras, chocolate y suelta globos de los deseos y baile en la plaza del Ayuntamiento. Pág.: 14.

- Los juegos de Noah. Cuentacuentos por la igualdad. Biblioteca Carlos Lapeña. 17:30 h. Pág.: 8.

Sábado 6

- Semana del Mayor. 19:00 h: en Pabellón Alberto Contador, **verbena, con orquesta Nueva Era, ágape, baile y premios.** Pág.: 14.



Domingo 7

- Semana del Mayor: Desde las 19:00 h en el Centro Santa Rosa de Lima, limonada y baile. Pág.: 14.

Martes 8:

- Semana del Mayor: V Marcha solidaria entre Pinto y Valdemoro. Precio: 6 euros. Salida desde Valdemoro. Pág.: 14.

Lunes 15

- Comienzo Taller de Bisutería. Casa de la Cadena. Hasta día 26. Pág.: 4.

Martes 16

- Comienzo Taller de Coaching. Casa de la Cadena. Hasta día 27 de noviembre. Pág.: 5.



Viernes 19

- El dragón Zog: Cuentacuentos por la igualdad. Biblioteca de la Casa de la Cadena. 17:30 h. Pág.: 9.

- Noah y el reloj de cuco. Cuentacuentos por la igualdad. Biblioteca Carlos Lapeña. 17:30 h. Pág.: 9.

Sábado 20

- II Festival de Teatro aficionado. Teatro Francisco Rabal. Días de actuación: 20, 27 de noviembre y 10, 17 y 24 de noviembre. Pág.: 6.

Viernes 26

- Noah y 8 d e marzo: Cuentacuentos por la igualdad. Biblioteca de la Casa de la Cadena. 17:30 h. Pág.: 9.
- Noah y Clara Campoamor. Cuentacuentos por la igualdad. Biblioteca Carlos Lapeña. 17:30 h. Pág.: 9.

Tu Carné Joven sin salir de Pinto y GRATUITO

Jueves 13 de septiembre,
de 16:30 a 20:00 horas.

Casa de la Cadena (Calle de la Cadena s/n).



solicitud y entrega
el mismo día

<http://www.carnejovenmadrid.com/es/>