

Pinto

REVISTA MUNICIPAL

Octubre 2018 - Número 32



PINTO
CENTRO GEOGRÁFICO
DE LA PENÍNSULA IBÉRICA

Teatro Aficionado Festival de Pinto

DEL 20 DE OCTUBRE AL 25 DE NOVIEMBRE
TEATRO FRANCISCO RABAL

¡Puro teatro!

Teatro a

1€

¿Y tú de qué mercado eres?



¡Disfruta de los dos!

Templete del Parque del Egido
a partir de las 10:30 h.

Mercado

Asociaciones

Segundo
domingo
de cada mes

Cuarto
domingo
de cada mes

Mercado
Vecinal



además,
recuerda:

Punto de **INTERCAMBIO**
de **CROMOS**

Parque Gabriel Martín
(La Tenería)

Primer sábado de cada mes
de 12:00 a 14:00 horas



Próxima cita:
6 de Octubre



Iniciativa vecinal



sumario sumario sumario sumario

Teatro Aficionado

Muestra con los mejores montajes que han llegado a la fase final del II Festival de Teatro Aficionado.

4



Casa de la Cadena

Este centro acoge e impulsa durante el presente mes actividades como talleres, excursiones y Sábados en Familia.



10



Servicios del portal Gobierno Abierto

Conoce mejor este espacio web en permanente ampliación donde conocer, informarse, opinar, valorar, decidir, proponer y construir ciudad desde la transparencia y la participación.

22



Actividades de Infancia

El Consejo de la Infancia busca componentes y las ludotecas ofrecen propuestas para los viernes.

24

PINTO. REVISTA MUNICIPAL (II Época).

EDITA: ILMO. AYUNTAMIENTO DE PINTO. ALCALDE: RAFAEL SÁNCHEZ ROMERO.

Concejala de Comunicación: Consoli Astasio Sánchez (castasio@ayto-pinto.es).

Dirección y Redacción: Julián Morales Sánchez (jmorales@ayto-pinto.es).

Director de Arte, Diseño y Maquetación: Luis M. Valenzuela Jordán (lvalenzuela@ayto-pinto.es).

Diseños y Fotografías: Daniel Gallego Flórez (dgallego@ayto-pinto.es).

Impresión y distribución: Repapubli. Depósito legal: M-45406-99.

Coste de ejemplar por habitante: 0,08 euros.



Festival de Teatro Aficionado de Pinto



Fase final del Festival de Teatro Aficionado

La Concejalía de Cultura del Ayuntamiento de Pinto ofrece el II Festival de Teatro Aficionado de Pinto dirigido a todo este tipo de grupos de todo el territorio español. Se realizará durante los meses de octubre y noviembre, siendo los días de actuación los sábados 20 y 27 de octubre y 10, 17 y 25 de noviembre.

*Las representaciones se llevarán a cabo en el Teatro Francisco Rabal y las obras están dirigidas a todos los públicos y **el precio de la entrada es de un euro**. En cumplimiento con la normativa de seguridad vigente, todas las personas (incluidas niños y niñas, independientemente de su edad) deberán contar con una entrada para acceder al teatro.*

100 m²: El Inconveniente



A Sara siempre le gustó este barrio, es una zona bien, y ella es una chica bien. El piso que le ofrecen reúne todas las características que ella desea. Tan sólo presenta un pequeño “inconveniente”.

Lola, la dueña, vivirá en él hasta el día de su (inminente) fallecimiento.

El corazón de Lola, operado dos veces, no aguantará mucho más, sobre todo si sigue fumando y bebiendo todo lo que se le pone por delante. Sara da el paso de comprar el piso y esperar... Pero los acontecimientos casi nunca se desarrollan como habíamos planeado...

Cinco Sentidos Company, de Talavera de la Reina, presenta esta obra de Juan Carlos Rubio.

Sábado 20 de octubre a las 20.00 horas.

teatro aficionado teatro aficionado

!Mamááááá!



Una madre de 201 años con una embolia, una gripe y muy pocas ganas de morir; un hijo que la cuida, la baña, la peina y casi la mata (a la de la embolia); otra

hija, con un marido posesivo y medio calvo; una empresa que se hunde; y una jubilación que no llega, o llega; una testigo de Jehová que los visita cada miércoles: muchas libretas y pocos ahorros; una cosa que hay que vender (ipero ya!); un viaje a las Canarias... o a Alaska; y timbres, timbres..., muchos timbres. Una comedia, ¡claro!. La Asociación Cultural Fénix, Teatro, de Zamora, presenta este montaje que podrá verse el **sábado 27 de octubre a las 20:00 horas.**



Se armó la posadera



En una posada de Florencia coinciden el arruinado Marqués de Forlipópoli, el orgulloso Conde de Albaflorida y el engreído

Caballero de Rocatallada, quien desprecia a las mujeres. El Marqués y el Conde declaran su amor por la posadera, mientras el rudo caballero la desprecia sin compasión. La desenvuelta dueña de la posada, la bella Mirandolina, utilizará su astucia y encantos para vengarse del comportamiento misógino de este caballero. La compañía Teatro D'Sastre, de Villacierzo (Burgos), presenta esta obra de Carlos Goldoni. **Sábado 10 de noviembre a las 20:00 horas.**



Festival de Teatro Aficionado de Pinto

Ensayo para siete

Se trata de un juego que permite asistir al proceso de creación de un espectáculo teatral. Un grupo de actores ensaya conducidos por un joven director. Teatro en el teatro con las reflexiones correspondientes acerca de diversas situaciones por las que puede pasar una actriz o un actor en su trabajo y en su vida. La compañía invitada Teatro Estudio San Sebastián representa esta obra de Boguslaw Schaeffer.

Sábado 17 de noviembre a las 20:00 horas.



Soliloquio de grillos



Tres desaparecidas de la Guerra Civil española son encontradas en fosas comunes y vuelven a la vida a través de los recuerdos en una fusión mágica del presente y del pasado.

Las tres mujeres, aparentemente separadas entre sí, unidas por la tragedia que les hace compartir sorprendentes descubrimientos, rencillas evidentes y terribles sueños que se saben truncados antes de nacer como único modo de escabullirse de la tragedia que irremediamente les acecha.

La Asociación Cultural Asómate Teatro, de Motril (Granada), presenta esta obra, de Juan Copete. **Domingo de 25 noviembre a las 20:00 horas.**

Plazas en el Taller de Teatro

La Concejalía de Cultura del Ayuntamiento de Pinto informa de que aún hay plazas disponibles en el Taller municipal de Teatro tanto para los talleres de teatro infantil, juvenil y de adulto. La inscripción e información puede obtenerse en la Casa de la Cadena, y pueden realizarse las inscripciones desde el 1 de octubre.

Los talleres, horarios y precios son:

- ADULTOS: Horario: jueves de 18 a 19.30 y de 20 a 21.30 horas. Importe octubre, noviembre y diciembre: 27 euros.

- JUVENIL: Horario: viernes de 17.30 a 19.00 Importe octubre, noviembre y diciembre: 24 euros

- INFANTIL: Horario: sábados de 10 a 11.30 y de 12 a 13.30 horas. Importe octubre, noviembre y diciembre: 24 euros.



■ CINEAtro, nueva edición

La reunión de CineAtro de este mes se realizará el **26 de octubre a las 19.00 horas**. En ella los participantes debatirán sobre los

espectáculos representados en el teatro Francisco Rabal y la programación que podrá disfrutarse próximamente.

ARQUEOPINTO

VISITAS GUIADAS Y TALLERES DE PREHISTORIA

PROGRAMACIÓN TODOS LOS FINES DE SEMANA, CONSÚLTALA EN WWW.ARQUEOPINTO.COM

Ordo PINTO
PARQUE ARQUEOLÓGICO MUNICIPAL
GONZALO ABTACA
AYUNTAMIENTO DE PINTO

PINTO
CENTRO GEOGRÁFICO DE LA PREHISTORIA A HERENCIA

cultura talleres municipales

Taller municipal de Dibujo y Pintura

Impartidas por Ramón Córdoba, las clases tienen lugar en el Centro Municipal Miguel Ángel Blanco (Parque Fuster). Información en el teléfono 676 36 35 48, o en el e-mail ramoncordoba13@gmail.com

- Niños: lunes y miércoles de 17.30 a 18.30 h, o martes y jueves de 17.30 a 18.30 horas. Precio: 30 euros/mes. Enseñanza individualizada sobre técnicas como acuarela, carboncillo, lápices de



colores y acrílicos. Introducción a la pintura infantil a través de juegos, cuentos y ejercicios de retentiva.

- Jóvenes: martes y los jueves de 18.30 a 20 h. Precio: 35 euros/mes. Composición, anatomía, perspectiva, volumen, luz, color...

- Adultos: lunes y miércoles de 18.30 a 20.30 horas. Precio: 40 euros/mes. Viernes de 9.30 a 12.30 horas Precio: 35 euros/mes. Se explica composición, anatomía, perspectiva, volumen, luz, color, etc.). **Al finalizar, cada alumno pintará un cuadro para la exposición fin de curso.**

Taller municipal de Cerámica

Para quienes quieran aprender el proceso cerámico y las técnicas de construcción (bola, churros, placas, torno, modelado, murales, moldes) y decoración (esgrafiado, sellos, calados, incrustaciones, *neriage*, bruñido, rakú, etc. Clases para niños y adultos. Abierta inscripción. Plazas disponibles. El taller se desarrolla en la Casa de la Cadena.

GRUPOS: Grupo 1: Lunes y miércoles, de 15:30 a 17:30 h.

Grupo 2: Lunes y miércoles, de 19:00 a 21:00 h.

Grupo de Niños (edad mínima: 6 años cumplidos al empezar el curso): Lunes y miércoles, de 17:30 a 19:00 h.

PRECIOS: Adultos: 32 euros /mes (96 euros /trimestre). Niños: 27 euros /mes (81 euros /trimestre)

INFORMACIÓN: Antonio Escoz (profesor).

Móvil: 677 615 194.

E-mail aescoz@gmail.com.

<http://aescoz.wixsite.com/aescoz>



exposiciones exposiciones

Ideas, Materia y Forma: Nuevo paradigma de la escultura actual



La escultura, como casi todas las técnicas artísticas, es un verdadero híbrido que se nutre y también alimenta a otras prácticas artísticas. A través de los trabajos de estos jóvenes escultores descubriremos las tendencias actuales. Esta muestra, de la Red Itinerante de Exposiciones de la Comunidad de Madrid, contiene obras de Karlos Gil, Clara Sánchez Sala, Estela Miguel Bautista, Raúl Díaz Reyes y David Bestué. **Visitas guiadas gratuitas los días 8, 10 y 15 de octubre, de 18:00 a 19:30 horas.**

No es preciso inscripción previa.

Sala de exposiciones, Casa de la Cadena, hasta el 18 de octubre.

Tierra y sombras: Lorca a través de Mercedes Mateos

82 años con Lorca, de la artista local Mercedes Mateos. Tendrá lugar **del 5 al 20 de octubre en la Sala de exposiciones de la Biblioteca Javier Lapeña**. Inauguración, el viernes 5, a las 19:30 h.



PintoArte 2018

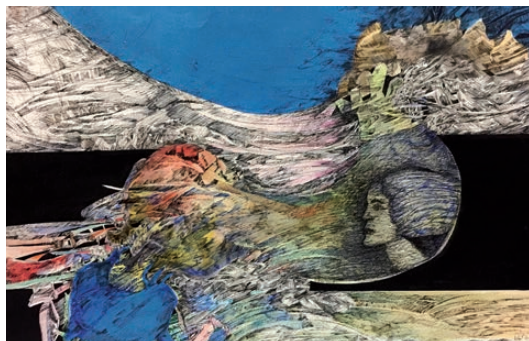

Exposición colectiva de artistas locales. **En la Sala de exposiciones de la Casa de la Cadena. Del 25 de octubre al 15 de noviembre.**

Inauguración el jueves 25 a las 19:30 h.

Además, durante el acto, tendrá lugar la presentación de **Pintocrea, la nueva asociación de artistas locales**, a cargo de su presidente, Javier Saldaña.

Durante la jornada, se servirá un cóctel para todos los presentes.



sábados en familia sábados en familia

Inscripciones

Tanto para **Sábados en Familia**, como para las **Excursiones**, serán en la Casa de la Cadena, del 8 al 17 de octubre, de lunes a viernes, de 15:00 a 20:00 h y del 11 al 17, de 11:30 a 18:30 h. Si la demanda supera las plazas se realizará un sorteo público el 18 de octubre, a las 12:00 h en la Casa de la Cadena. Se penalizará a las personas que no comuniquen la falta de asistencia a la actividad al menos con un día de antelación, no permitiéndoles inscribirse en ninguna actividad gratuita durante dos meses. En las excursiones, se procederá a la devolución del importe si se solicita con una semana de antelación a la fecha de la salida y por causa justificada.



Taller de pan artesanal

El pan es un alimento básico que forma parte de la dieta tradicional en prácticamente todo el mundo. Se suele preparar mediante el horneado de una masa, elaborada fundamentalmente con harina de cereales, sal y agua. El pan ha sido tan importante en la alimentación humana que se considera como sinónimo de alimento en muchas culturas. Asimismo, participa en muchos rituales religiosos y sociales. En este taller se enseñará cómo elaborar pan artesanal. **El 20 de octubre, de 11:00 a 13:00 horas, e impartido por la Asociación Cultural Surbike. Gratuito.**

¡Castañas, melones y fantasmones!

Todo el mundo conoce Halloween pero... ¿De dónde viene? ¿Cuál es su origen? En este taller descubriremos las fiestas tradicionales del Día de Difuntos en España.

¿Quieres hacer tu farolillo de todos los santos? Descubriremos a las marimantas de Íllora, el origen de los seres más temidos, los bailes de los *finaos* canarios, las monstruosas guajonas de Cantabria o las gachas del Diablo. Y para terminar, un imaginario viaje a México para conocer su fiesta más conocida: El día de los Muertos y llevarnos un recuerdo de nuestra actividad: ¡Una calaverita! **El 27 de octubre, de 11:00 a 13:00 horas, e impartido por la Asociación Cultural Sapienza. Gratuito.**



Excursión a Consuegra (Toledo) el día 27 de octubre



Excursión a la localidad toledana de Consuegra, que tendrá lugar el 27 de octubre, con salida a las 9:00 horas, desde el Hotel Princesa de Éboli, y regreso aproximado sobre las 18:00 horas. Está destinada a adultos y el precio es de 6,55 euros. Únicamente se procederá a la devolución del importe si se

solicita con una semana de antelación a la fecha de la salida y por causa justificada. La jornada incluye desplazamiento a la localidad de Consuegra, que en esta fecha celebra la Fiesta de la Rosa del Azafrán. Se visitará, además el Castillo, los molinos de viento y el Museo Arqueológico Municipal.

Visita guiada por la ruta Galiana el 28 de octubre



Nueva visita guiada por la ruta Galiana, que tendrá lugar el 28 de octubre, con salida a las 11:00 h, desde la ermita de San Antón y regreso aproximado sobre las 14:30 horas. Está destinada a adultos y es gratuita. La actividad cuenta con guías del equipo de arqueólogos Cota 667. Esta ruta de aproximadamente 8 kilómetros parte del lado este de la A-4, a la altura de la gasolinera, y discurre por la Cañada Real Galiana, que en esta zona hace de límite del Parque Regional del Sureste, finalizando en el Yacimiento Visible Los Yesares donde se podrán ver restos de fortificaciones de la Guerra Civil. Durante el recorrido el visitante puede acceder a información relacionada con los valores medioambientales del entorno y a aspectos históricos.

■ El arte hispano antes de Hispania

En este taller se darán a conocer las manifestaciones plásticas de los pueblos que habitaron la Península Ibérica antes de la llegada de Roma, con piezas tan conocidas como la Dama de Elche o el monumento funerario de Pozo Moro.

PRECIO: 9 euros.

FECHAS: Del 8 al 29 noviembre.

HORARIO: Los jueves, de 18:00 a 19:30 h.

SESIONES: Tres sesiones de hora y media los días 8, 15 y 22 de noviembre. Salida cultural: 29 noviembre al Museo Arqueológico Nacional.

No incluye entradas.

IMPARTE: Asociación Cultural Sapienza.

Las inscripciones deben realizarse en la Casa de la Cadena, del 8 al 17 de octubre, de lunes a viernes, del día 8 al 11 de octubre, de 15:00 a 20:00 horas y del 11 al 17, de 11:30 a 19:00 horas. Si la demanda supera las plazas ofertadas se realizará un sorteo público el día 18 de octubre, a las 12:00 h



en la Casa de la Cadena.

Únicamente se procederá a la devolución del importe si se solicita con una semana de antelación a la fecha de inicio del taller y por causa justificada.

■ Pieza del mes: Mimbre, esparto, palma y pita



Para esta ocasión, la temática es el trabajo a partir de fibras vegetales como el mimbre, esparto, palma o pita, importantísimas en el pasado y que se mantie-



nen gracias a los nostálgicos y a la decoración. Muchos son los objetos del museo confeccionados

a partir de estas fibras naturales: cestos, aperos, pleitas, etc.

La pieza del mes se puede visitar en la entrada del Centro Cultural Casa de la Cadena.

Colabora con La Pieza del mes: Todo aquel que tenga una obra de arte, un objeto peculiar o especialmente antiguo, o documentos de hace décadas pueden verlos expuestos en la Casa de la Cadena. Contacto con la Concejalía de Cultura.

Teléfono: 91 248 38 01.

Ingresos y gastos en las Fiestas Patronales



El Ayuntamiento de Pinto ha hecho públicas las cifras de las pasadas Fiestas Patronales de Agosto, pormenorizados por cada área municipal participante. Dentro de las partidas -que pueden consultarse íntegras en la web municipal (www.ayto-pinto.es)- destacan especialmente dos datos: un incremento global del gasto respecto a las fiestas de 2017 (se pasa de 185.029,41 a 212.540,41 euros) y la cifra en los ingresos obtenidos por el Consistorio durante su desarrollo: 40.333,42 euros.

GASTOS: Un total de 212.540,41 euros (incremento de 27.511 euros), que se reparte en 15.000 euros más para actuaciones musicales. Vinieron Nuria Fergó, con lleno en la plaza, Maldita Nerea (aforo completo), Amaia Montero (4.500 espectadores), Medina Azahara (aforo completo) y Mägo de Oz (aforo completo). También se sumaron, dentro de *Made in Pinto*, conciertos de grupos y solistas locales y tributos a The Beatles y AC/DC. Se pusieron en marcha campeonatos de fútbolín,

carrera de cacharos locos y Pintalent, dotados con premios para gastar en el comercio local. Un total de 5.000 euros se repartieron los vencedores de estos certámenes, junto con los ganadores de los campeonatos de personas mayores y de peñas.

Esta propuesta global supuso un aumento en 3.000 euros la dotación de premios en concursos. También hubo 4.000 euros más en fuegos artificiales, acorde con la tradición de esta actividad, referencia para localidades vecinas, y un incremento de 2.500 euros, para reforzar la seguridad de la Fiesta Holi y el Recinto Ferial.

INGRESOS: La cantidad de 40.333,20 euros para las arcas municipales se desglosa en 7.260 euros aportados gracias al convenio suscrito con el Centro Comercial Plaza Éboli para el patrocinio de la actuación de grupos locales y tributos *Made in Pinto*; 30.047,20 euros obtenidos en el Recinto Ferial por la instalación de feriantes, aparatos y chiringuitos; y 3.026,22 euros, por el Auditorio.

¡Participa en las carrozas y pasacalles!



El Ayuntamiento de Pinto convoca los Concursos de Carrozas y Pasacalles participantes en la Cabalgata de Reyes 2019.

Cualquier colectivo con arraigo social, cultural o empresarial de Pinto que quiera participar debe cumplimentar un impreso y entregarlo en el Centro Cultural Casa de la Cadena, del 1 al 31 de octubre, de lunes a viernes de 10:00 a 20:00 horas.

El número máximo de carrozas participantes a concurso será de 10 unidades, así como también serán 10 unidades los admitidos a concurso en la categoría de Pasacalles. En caso de superar esta cifra, habrá sorteo.

TEMA

El tema de las carrozas navideñas versará sobre Películas de Aventuras. En ningún caso deberán existir las figuras de los Reyes Magos en las carrozas que se presenten a concurso. En cuanto a los Pasacalles, los integrantes de los mismos deberán ir con el disfraz o indumentaria según la temática propuesta de Películas de Aventuras.

PRESENTACIÓN

La técnica y el procedimiento de ejecución serán libres, siendo las dimensiones de la carroza de altura máxima desde el suelo de 4 metros, 11 metros de largo y 3 de ancho. Se podrán presentar,

si se desea, bocetos o ideas previas con el fin de asesorar artísticamente y técnicamente.

PREMIOS

En cuanto a la categoría de Carrozas, se repartirán de la siguiente manera: 1º premio, 400 euros; 2º premio, 300 euros; y 3º premio, 200 euros. En cuanto a la categoría de Pasacalles el reparto es: 1º premio, 200 euros; el 2º premio, 150 euros; y el 3º premio, 100 euros. Se entregará a todas las carrozas participantes un diploma.

JURADO

Estará formado por el Alcalde de Pinto, el Concejal de



Cultura, la Concejala de Juventud e Infancia, la Concejala de Mayores (o personas en quien deleguen), un técnico de Cultura, un representante de los artistas locales y un miembro de cada uno de los grupos políticos.

CRITERIOS DE VALORACIÓN

Cada miembro del jurado evaluará los siguientes aspectos de cada una de las carrozas participantes: originalidad, complejidad, materiales empleados, valor artístico y puesta en escena.

AYUDAS ECONÓMICAS

Para la construcción de las carrozas participantes el

Ayuntamiento destinará 5.000 euros (500 euros como cantidad máxima por carroza participante).

Se dispondrá de una ayuda de 3.000 euros para el vestuario de los pasacalles a los grupos admitidos a concurso en la Cabalgata, en un importe máximo de 300 euros por grupo.

Las asociaciones o grupos se comprometerán a participar con 15 personas como mínimo.

En el caso de que un colectivo opte a ambas categorías y haya más solicitudes que plazas, deberá elegir una sola de las categorías, con objeto de dar paso a otros colectivos. En el caso de ser varios los

colectivos en esta situación se someterá a sorteo cuál de ellos debe renunciar, y siempre referido a la modalidad de concurso con derecho a subvención. La renuncia en ningún caso implicaría la no participación.

FACTURAS

Estas subvenciones deberán justificarse antes del día 28 de diciembre del 2018 mediante la presentación de facturas en la Concejalía de Cultura. Se estudiarán las propuestas de patrocinio de empresas que impliquen participación en la cabalgata.

Extracto de las bases, que pueden consultarse en la web municipal.

SAMHAIN

CEREMONIA DE HALLOWEEN

wicca de tradición celtíbera
31 de octubre a las 19.00h

Salida de la calle Hospital hasta
la plaza de la Constitución con
las BRUJAS DE IRIS.

Cesión de espacios expositivos a nuevos creadores



Desde la Concejalía de Cultura del Ayuntamiento de Pinto se informa de que ya se ha abierto el plazo para que los artistas locales con proyecto creativo propio puedan exhibir sus obras en las dependencias municipales. En esta ocasión, los trabajos de los creadores pinteños seleccionados se mostrarán o bien en la Biblioteca Javier Lapeña (C/ Juana Francés) dentro del programa expositivo de 2019 y formando parte de una muestra de al menos 15 días de duración. Podrán participar de forma individual o colectiva todos

los artistas mayores de edad que lo deseen, que sean residentes en Pinto (sin distinción de nacionalidad) y que desarrollen su labor creativa



en cualquier modalidad de las artes plásticas y visuales. No podrán hacerlo, sin embargo, los artistas que ya hayan expuesto en el marco

de esta convocatoria durante el presente año.

INSCRIPCIONES

El plazo de inscripción concluye el día 16 de noviembre de 2018. Para obtener toda la información completa del proceso, así como el boletín de inscripción y la documentación requerida para concurrir a este propuesta, es preciso dirigirse al Centro Cultural de la Casa de la Cadena (C/ de la Cadena s/n), de lunes a viernes, en horario de 11:30 a 18:30 h. **Extracto de las bases, que pueden consultarse en la web municipal.**

¿Qué son los cuentacuentos en familia por la igualdad?

El Ayuntamiento de Pinto, a través de la Concejalía de Igualdad y la Red Municipal de Bibliotecas, plantean Cuentacuentos por la Igualdad en el que se destacan los personajes femeninos y se anima a superar roles de género. Se trata de actividades gratuitas dirigidas a un público familiar (niños y niñas, a partir de 4 años). Las invitaciones se retiran el sábado anterior. Se regalan cuentos en las sesiones de *Noah (50 ejemplares para cada cuento). **Todos los cuentos comienzan a las 17:30 horas.**



Viernes 5 de octubre



- Biblioteca Casa de la Cadena: ¿Las princesas usan botas de montaña?, de Carmela Lavigna.

Todas las niñas curiosas se preguntan cómo es eso de ser una auténtica princesa. En este cuento hay una niña enérgica, moderna y llena de vida que tiene muchas preguntas que hacer a su madre. Este cuento brinda una dulce lección sobre la aceptación de uno mismo y anima a los niños a perseguir sus sueños y a dejar su propia huella en el mundo.

- Biblioteca Javier Lapeña: *Los juegos de Noah. Este divertido cuentacuentos narra la historia de un ser especial que quiere cambiar este mundo. No entiende por qué los juguetes están condicionados al sexo masculino o femenino y siente decepción ante los regalos que recibe, ya que prefiere que estos se ciñan a las preferencias de cada persona y no a su género.



cuentacuentos en familia

Viernes 19 de octubre



.- **Biblioteca Casa de la Cadena: El dragón Zog**, de Julia Donaldson y Axel Scheffler.

En este divertido cuento los dragones

son buenos, las princesas quieren ser médicas y los príncipes no quieren luchar, sino ser enfermeros. Lo conseguirán juntos, demostrando que lo preestablecido puede romperse y cada cual puede ser lo que más le apetezca.



.- **Biblioteca Javier Lapeña: *Noah y el reloj de Cuco**. Un día el papá de Noah, el señor Copete, que colecciona cosas antiguas, trae a casa un viejo reloj de cuco. El reloj tiene forma de casita y una puerta diminuta por la que cada media hora se asoma un pajarito que dice "cucú". A Noah le fascina el reloj, así que decide cambiar de tamaño para poder entrar en la casita de madera y conocer al señor Cuco y su familia.

.- **Biblioteca Casa de la Cadena: *Noah y el 8 de Marzo**. En esta ocasión Noah descubrirá que en marzo no solo llega la primavera, sino que también coincide con una fecha muy significativa sobre la que reflexionar: ¿qué será eso del 8 de Marzo? A Noah se le volverán a plantear dudas.

.- **Biblioteca Javier Lapeña: *Noah y Clara Campoamor**. En esta ocasión, Noah descubrirá a una mujer sorprendente que consiguió importantes avances en materia de igualdad y derechos de las mujeres en España: Clara Campoamor.

Viernes 26 de octubre



Colaboración para programas de interés social a través de un Convenio con la AMP



Asociación que trabaja con

PERSONAS con diversidad funcional
su familia y su entorno

SOMOS

DIFERENCIA



El Ayuntamiento de Pinto ha suscrito un convenio de colaboración con la asociación pinteña de personas con discapacidad, su familia y entorno (AMP) por el que el Ayuntamiento subvencionará a la entidad con 50.000 euros.

El objetivo del documento es establecer espacios de colaboración entre el Ayuntamiento de Pinto y la Asociación AMP en programas de Bienestar Social para favorecer el desarrollo de acciones de atención e integración de personas y colectivos desfavorecidos, facilitar la inclusión social de las personas con discapacidad con plenitud de derechos, así como la defensa y promo-

ción de sus intereses legítimos.

La AMP cuenta con una serie de recursos (centros, servicios, programas y proyectos) con una clara vocación comunitaria, que favorecen el trabajo diario de la persona discapacitada y su familia dentro del municipio de Pinto, y que en su totalidad o parte de ella, no están subvencionada por ninguna otra administración.

Algunas de estos recursos abarcan áreas como el Centro Atención Temprana José Luis Martínez Dregorio de Pinto, Servicio de Tratamiento a mayores de 6 años, Centro Ocupacional "Cuarentaynueve", Pisos Tutelados Oliva y Oliva II,

Servicio de Ocio y Tiempo Libre, Programa de Promoción y Prevención de la Salud, Programa ExpresArte, Área de Mujer, Área de Familia y Programa de Voluntariado.

El Convenio se encuadra jurídicamente según el Reglamento de Participación Ciudadana del Ayuntamiento de Pinto, Ley General de Subvenciones 38/2003 de 17 de noviembre, y Ley que regula el régimen jurídico general de las subvenciones otorgadas por las Administraciones Públicas. Durará hasta el 31 de diciembre de 2018 y podrá ser prorrogado por un año más, por acuerdo de las partes.

ASERPINTO
EMPRESA MUNICIPAL

Las **bolsas** de basura

NUNCA
en las
papeleras



Siempre
a su contenedor

Un sencillo gesto, una ciudad + limpia

¡Gracias!



ASERPINTO
EMPRESA MUNICIPAL
www.aserpinto.es

gobierno abierto gobierno abierto

Pinto Gobierno Abierto es un espacio web en permanente ampliación donde ciudadanos y ciudadanas **CONOCEN, SE INFORMAN, OPINAN, VALORAN, DECIDEN, PROPONEN Y CONSTRUYEN** ciudad.

Consulta información sobre la actividad municipal a través del Portal de Transparencia:



Navega por los bloques temáticos y descubre cómo se organiza, qué hace, cómo se toman las decisiones, en qué se gasta el presupuesto, etc. tu Ayuntamiento.

Si no localizas alguna información que necesitas puedes:

- 1) Realizar una Consulta dirigida al Área de Transparencia Municipal a través de transparencia@ayto-pinto.es
- 2) Hacer una solicitud a través del Derecho de Acceso a la Información Pública al área municipal competente a través del formulario específico que encontrarás en el portal.



Si quieres estar al día de lo que sucede en tu ciudad, suscríbete a nuestro boletín PintoAbierto y recibirás por correo electrónico las novedades publicadas en nuestro Portal de Transparencia junto con las informaciones más destacadas difundidas en redes sociales.: <http://gobiernoabierto.ayto-pinto.es/suscripcion-newsletter>.



Accede al portal <http://gobiernoabierto.ayto-pinto.es>



gobierno abierto gobierno abierto



¿Deseas opinar, valorar, decidir sobre las temáticas que afectan a tu ciudad? Entra el Espacio de Consultas Ciudadanas y participa en las encuestas on line abiertas o conoce los resultados de anteriores consultas.



Recuerda que para participar debes introducir tu DNI con letra (a efectos de comprobar que eres una persona empadronada en Pinto) y tu clave de acceso. Si es la primera vez que accedes o has olvidado tu clave, puedes solicitar una nueva, que recibirás de forma inmediata por correo electrónico.

Consulta las informaciones de servicio público de Pinto y comunica tus sugerencias o incidencias para mejorar tu ciudad a través de:

Las Redes Sociales Twitter o Facebook @AytoPinto.

tal a través de:
ayto-pinto.es/



Creemos que los valores que deben presidir la acción municipal son la Transparencia, la Rendición de Cuentas, la Participación y la Colaboración Ciudadana... **¿Y Tú...?**

Si quieres ampliar esta información:
Departamento de Innovación y Transparencia
Ayuntamiento de Pinto
gobiernoabierto@ayto-pinto.es



El Consejo de Infancia busca nuevos componentes ¿Te animas?

El Consejo de la Infancia de Pinto es un órgano de Participación Infantil que defiende y promulga los Derechos de la Infancia. Es un lugar en el que las niñas y los niños son escuchados, expresan sus opiniones e ideas y trasladan sus propuestas y demandas sobre aquellas cuestiones e iniciativas que les afecten directamente. Su principal objetivo es analizar y debatir sobre los temas que se propongan, recogiendo las ideas, sugerencias e inquietudes, para trasladarlas a los y las representantes municipales de Pinto.

El Consejo de la Infancia de Pinto se presentó oficial-

mente el pasado 20 de noviembre de 2016 coincidiendo con el aniversario de la Convención de los

vecinos y vecinas de Pinto, de 6 a 12 años que se reúnen mensualmente tratando temas de especial interés para el bienestar de la infancia en la ciudad.



Derechos del Niño y la Niña. Los consejeros y consejeras que forman el consejo se dieron a conocer al resto de la población.

El Consejo de la Infancia de Pinto está compuesto por Consejeros y Consejeras,

RENOVACIÓN
Si contestas afirmativamente a estas preguntas: ¿Tienes entre 8 y 12 años y vives en Pinto?, ¿Te surgen inquietudes en cuanto a tu barrio y la seguridad de los niños y niñas?, ¿Estás pensando en participar en un

grupo en el que divertirse y aprender?, ¿Te gustaría proponer nuevas ideas para conseguir que Pinto sea Ciudad de la Infancia?, ¿Te apetecería representar a la Infancia de tu municipio?, o ¿Quieres ser portavoz de tu barrio o de tu colegio en los plenos municipales infantiles?

En caso que todas tus respuestas sean afirmativas, participa en el proceso de selección de once nuevos Consejeros y Consejeras. Solicitud de información y candidatura en planinfancia.pinto@gmail.com
¡PLAZAS LIMITADAS!



■ Planes para los viernes en las ludotecas



Los viernes son especiales en las ludotecas municipales y por ello han organizado una serie de actividades con los más pequeños y pequeñas. Para este mes de octubre se han preparado las siguientes:

- Viernes 5 de octubre: Ludoyincana de obstáculos. Horario de 16.30 a 18.00 horas Lugar: Ludoteca Municipal Manolito Gafotas Tenerife. Dirigido a niños y niñas de 1 a 12 años. Los *peques* de 1 a 3 años deben venir acompañados de un adulto.

- Viernes 12 de octubre: Taller música y movimiento (expresión musical en familia). Horario de 16.30 a 18.00

horas. Lugar: Ludoteca Municipal Manolito Gafotas Fuster. Dirigido a niños y niñas de 1 a 12 años. Los *peques* de 1 a 3 años deben venir acompañados de un adulto.

- Viernes 19 de octubre: Arte a loco (creamos dibujos a ciegas, pintados con los pies, etc.). Horario de 16.30 a 18.00 horas. Lugar: Ludoteca Municipal Manolito Gafotas Fuster. Dirigido a niños y niñas de 3 a 12 años.

- Viernes 26 de octubre: Taller Halloween (móvil araña). Horario de 16.30 a 18.00 horas. Lugar: Ludoteca Municipal Manolito Gafotas Tenerife. Dirigido a niños y niñas de 1 a 12 años. Los

peques de 1 a 3 años deben venir acompañados de un adulto.

Nota: Para participar es necesario confirmar previamente la asistencia (en la ludoteca antes de cada jueves). Apúntate en la lista. Las plazas son limitadas. Muchas de las actividades están abiertas a todos los niños y niñas (usuarios o no del servicio); primos, amiguitos, vecinos, etc. Tan sólo es preciso comunicarlo con antelación.

- Ludoteca Fuster. Móvil 649902343. Calle Nicolás Fuster s/n.

- Ludoteca Tenerife. Móvil 679149780. Calle Juana Francés s/n.

■ Eduquemos en el valor de la puntualidad

La puntualidad y la asistencia regular a clase están relacionadas con un mejor rendimiento escolar. Por ello, el Ayuntamiento de Pinto, a través de la Mesa Local de Prevención del Absentismo Escolar de Pinto y en colaboración con los centros educativos de la localidad, vuelve a lanzar “Eduquemos en el valor de la puntualidad”, una campaña para sensibilizar a la



comunidad educativa y a las familias de Pinto sobre la importancia de transmitir la puntualidad como valor a desarrollar en el municipio. La puntualidad es un valor que se trans-



mite y adquiere mediante la formación de hábitos en la familia.

Ser puntual es valorar el tiempo propio y el ajeno. Con este fin, entre las acciones previstas se colocarán carteles como el que ilustra esta noticia en los centros educativos y edificios públicos con el lema de la campaña.

■ Actividades extraescolares para el nuevo curso

El Ayuntamiento de Pinto, a través de la Concejalía de Educación, ofrece diversas actividades en colegios públicos de la localidad tales como multiactividad, experimentación y ciencia, danza, música y ritmos, expresión artística, educación emocional, inglés, teatro y expresión corporal y robótica.

Para conocer los plazos de inscripción, colegios donde se va a desarrollar y demás incidencias relativas a este servicio, es preciso acceder a la web municipal ayto-pinto.es



■ Inicio de curso para los estudiantes de Pinto



La vuelta a las aulas es ya una realidad. Atrás quedan los meses de verano y los estudiantes del municipio se reencuentran con los libros.

LAS CIFRAS

Un total de 10.909 alumnos y alumnas se han incorporado a las clases en los centros públicos, concertados y privados de Pinto, dando inicio al curso escolar 2018/19. Un 62,49% (6.818) lo han hecho en centros públicos; un 25,14% (2.742), en centros concertados; y un 12,37 % (1.349), en centros privados. La población escolar de Pinto queda así reflejada de cara al próximo curso:

.- **En Educación Infantil:** Escuelas Infantiles (0-3 años): 685 alumnos. 498 en Centros Públicos y 187 en privados. Casas de Niños: 69 alumnos. Todos ellos, en Centros Públicos. Educación Infantil segundo ciclo, (3-6 años): 1.896 alumnos. 1.187 en Centros Públicos, 549 en Concertados y 160 en Privados.

.- **En Educación Primaria** las cifras registran 4.410 alumnos. 2.640 en Centros Públicos, 1.288 en Concertados y 482 en Privados.

.- **En Educación Secundaria Obligatoria, ESO**, se han matriculado 2.802 alumnos.

1.607 en Centros Públicos, 905 en Concertados y 290 en Privados.

.- En **Bachillerato** los datos registran 783 alumnos. 533, en Centros Públicos y 230, en Centros Privados.

.- En **Ciclos de Formación FP Básica** hay matriculados 739 alumnos. Todos ellos, en Centros Públicos.

.- En **Ciclos de Formación de Grado Medio** hay matriculados 105 alumnos. Todos ellos, en Centros Públicos.

.- En **Ciclos de Formación de Grado Superior** suman 120 alumnos. Todos ellos, en Centros Públicos.

■ Programa Galiana: nueva edición

El Ayuntamiento de Pinto ha presentado el programa de actividades Galiana, para el curso 2018/19, que se ofrece a los colegios como herramienta complementaria en la labor constante de la mejora educativa. La nueva oferta del programa, con una trayectoria de 18 años en el municipio, pretende promover valores de ciudadanía, de acuerdo con los principios de la Carta de Ciudades Educadoras, con la que está comprometida el Consistorio pinteño. El programa Galiana tiene su origen en la necesidad de proporcionar un apoyo a la educación formal y simboliza un intento de transmisión cultural y educativa de lo propio del municipio. El nuevo Galiana aspira a convertirse en un instrumento de los profesores al servi-



cio de la construcción de procesos educativos personalizados en los centros locales. La dilatada singladura del programa hace recomendable cada año una revisión a fondo de su propuesta de actividades, su estructura y funcionamiento para posibilitar su innovación y una mayor integración en la comunidad educativa.

El nuevo documento se ha elaborado atendiendo todas estas necesidades.

NOVEDADES

La oferta inicial en este curso está compuesta por 42 propuestas de las cuales cinco son nuevas. Algunas de ellas son Animación a la lectura, Visita a las dependencias de la Policía Local, Teatro en el museo, programa de Educación Vial, Olimpiadas escolares, Visitas teatralizadas al patrimonio monumental de la localidad, rutas botánicas, visita al primillar, visita del Punto Limpio Móvil, Taller de sostenibilidad, de ciberconvivencia o contra el bullying. La participación en el programa se hace a través de los centros docentes y la hoja de demanda de actividades puede descargarse desde la web municipal.

Servicio de Información y Orientación Educativa de Pinto

SIOEP

#eduPinto

Asesoramiento y orientación para continuar o retomar estudios

Encuentra al SIOEP en:

- ¿qué estudiar y dónde?
- Oferta educativa en Pinto
- Com. de Madrid
- centros educativos
- FP
- Universidad
- Información sobre Pruebas Libres: ESO
- Grado Medio
- Grado Superior
- Bachillerato
- Idiomas
- Aprendizaje a lo largo de la vida
- SIOEP Servicio de Información y Orientación Educativa de Pinto
- Información sobre homologación, y convalidación títulos extranjeros universitarios no universitarios

Haz tus consultas por: tfn. 91 248 38 07 en la c/Italia, 6 (de L-V) por mail sioep@ayto-pinto.es

<https://sioep.wordpress.com/>

atención individualizada previa petición de cita

"Entre Pinto y Valdemoro"

W Marcha Solidaria

para **Personas de Edad**

9 DE OCTUBRE DE 2018

EN CONMEMORACIÓN DEL DÍA
INTERNACIONAL DE LAS PERSONAS DE EDAD



- Salida a las 10:00 horas de Valdemoro (Plaza del Duque de Ahumada).

- El Ayuntamiento de Pinto ofrece bus gratuito con salida a las 9:00 horas del parque Juan Carlos I.

- El recorrido, que se cubrirá a un ritmo pausado para que todos los asistentes puedan completarlo sin dificultad, tiene cerca de 9 km.

- Las inscripciones pueden realizarse en el Centro Santa Rosa de Lima, a partir del día 15 de septiembre.

- La meta queda establecida en la Plaza de la Constitución de Pinto. (Ayuntamiento de Pinto).

- Los participantes recibirán un bocadillo, refresco y muchas otras sorpresas.

- Los mayores realizarán una aportación solidaria de 5 euros para adquirir la camiseta conmemorativa.

- El beneficio de lo recaudado irá destinado al Banco de Alimentos.

Organizan:



Colaboran:



■ Prosigue la Semana del Mayor



.- **Viernes 5 octubre:** Día completo en Lozoyuela. Desayuno, comida y baile, en el Picachuelo (El Berrueco). Precio 17 euros. Porras con chocolate y suelta globos de los deseos más baile en la Plaza del Ayuntamiento, a las 18:00 h.

.- **Sábado 6:** 19:00 h, en pabellón Alberto Contador gran verbena, con la orquesta Nueva Era, Merienda, baile con Pinto Baila, y premios.

- **Domingo 7:** 19:00 h, baile más limonada Centro Santa Rosa de Lima.

- **Martes 9:** Marcha solidaria entre Pinto y Valdemoro.
(Ver página 29).

Próxima parada: Atocha

El **miércoles 17 de octubre**, se ha organizado una interesante excursión guiada por Javier Téllez, que recorrerá el Barrio de Atocha, en Madrid. Incluye las visitas al Museo antropológico, la Basílica de Atocha, el Panteón de hombres ilustres, la Nave de motores del Metro y la Real fábrica de tapices (por fuera). La salida será a las 9:15 horas, del Centro Santa Rosa de Lima, el regreso está previsto a las 13.45 h. Cada usuario pagará su transporte y las entradas. El plazo de inscripción se abre el 8 de octubre.



Y más actividades...

.- **Nuevo Taller de meditación Maneja tu mente:**
Ya se pueden inscribir las personas interesadas.

.- **Nuevo Servicio de Asesoría psicológica:**
Abierta posibilidad de solicitar cita

.- **Servicio de Asesoría jurídica:** Posibilidad de cita para consultas.

Consejo Sectorial de Mayores: ¡Participa!



Desde el Centro Santa Rosa de Lima, se convoca a todas las personas mayores de Pinto que quieran participar en el Consejo Sectorial de Mayores con propuestas, opiniones y sugerencias.

El objetivo principal es determinar en qué servicio destinado a las personas de edad de la localidad se van a gastar los 3.000 euros de los Presupuestos Participativos. Ya se barajan ideas como acudir a Madrid para ver un musical o preparar una viaje a un Circuito Termal ¿Cuál es la tuya?

La reunión para una primera toma de contacto tendrá lugar en el Centro Santa Rosa de Lima, el próximo día 23, a las 11:00 horas.

Arribes del Duero

Desde el Área de Mayores se trabaja ya para poner en marcha un nuevo viaje de fin de semana (viernes, sábado y domingo) que tendría lugar durante el mes de noviembre. El destino, el hermoso paraje natural de Los Arribes del Duero, con estancia en un hotel de Zamora y, como siempre, una gran variedad de actividades y excursiones. Los interesados pueden dirigirse ya al Centro de Ocio para Mayores Santa Rosa de Lima.



Estas Navidades

Los mayores de Pinto también son protagonistas

- No seas carroza y colabora en la carroza: Desde el Centro Santa Rosa de Lima se invita a las personas mayores a participar en la carroza de Reyes (en pasacalles y en Mayores en Acción).

- Taller de Vídeo y felicitación navideña: Los interesados e interesadas en protagonizar el simpático vídeo con el que las personas mayores felicitan la Navidad al resto de pinteños ya está en marcha.

Los interesados en ambas actividades ya pueden inscribirse o solicitar información en el Centro Santa Rosa de Lima.



Formación
Gratuita

SI TIENES UNA EN LA CABEZA UNA
IDEA DE NEGOCIO, VEN A
ANALIZARLA DESDE OTRO PUNTO
DE VISTA

¡refressca tu idea!

Lugar: Salón de Actos, Casa de la Cadena

Fecha: 24 de Octubre de 10:00 a 13:00

Más información:

ess.formacion@ecosfron.org | 691.503.585

Financia



CONSEJERÍA
DE POLÍTICAS SOCIALES Y FAMILIA

Comunidad de Madrid

Colabora



GOBIERNO DE
PINTO



PINTO
CENTRO GEOGRÁFICO
DE LA PENINSULA IBERICA

Organiza



**Economistas
sin Fronteras**

Gestión del tiempo en clave de coresponsabilidad para el nuevo **Taller de Coaching**

El Ayuntamiento de Pinto en colaboración con el Fondo Social Europeo, prepara un Taller de Coaching en clave de coresponsabilidad para octubre. Para llegar al mayor número de interesados posible, se impartirá un taller completo por la mañana y otro por la tarde.

El objetivo es ofrecer estrategias y recursos a la hora de gestionar el tiempo y los espacios vitales enmarcados en relaciones de coresponsabilidad. Identificar los roles y estereotipos de género, que repercuten en sus esquemas mentales y emocionales, y en la priori-



zación de sus necesidades de agenda.

- Taller de Coaching (mañanas): Días 16, 18, 23 y 25 de octubre, de 10:00 a 13:00 h menos la última sesión que será de dos horas.

Aula: Centro Miguel Ángel Blanco (Parque Fuster). Hay 25 plazas

- Taller de Coaching (tardes): Días 16, 18, 23 y 25, de 16:30 a 18:30 h, menos la última sesión que será de tres horas (de 16:00 a 19:00 h). Aula: Centro Rosario de Acuña, 20 plazas. El plazo de inscripción concluye el 10 de octubre. En el caso de que las ins-

cripciones superen el número de plazas se realizarán un sorteo público en el Centro Rosario de Acuña el día 11 de octubre a las 11:30 h.

Toda la información en el Centro Rosario de Acuña de 9:00 a 14:00 h. Teléfono 91 248 38 17 y e-mail: controlmujer@ayto-pinto.es

■ Taller de **Biodanza** para mujeres

Desde la Concejalía de Igualdad y Derechos Sociales del Ayuntamiento de Pinto se ha programado un taller de biodanza, dirigido especialmente a mujeres mayores de 16 años. La biodanza reduce el estrés, fortalece la salud, mejora el equilibrio interno y permite conectar con la alegría de estar vivo, generando una sensación de bienestar general. El taller tendrá una duración de ocho

sesiones que se realizarán durante los meses de octubre a diciembre.

Las inscripciones podrán formalizarse en el Centro Rosario de Acuña (Plaza de la Constitución, 6).

Para más información, las mujeres interesadas podrán contactar a través del teléfono 91 248 38 17 o a través del correo: mujer@ayto-pinto.es



■ Dirección deportiva para la piscina cubierta municipal



La empresa pública municipal Aserpinto dispone ya de una dirección deportiva para las instalaciones de Piscina municipal climatizada, de cuya gestión es responsable. La finalidad es aumentar la calidad en el servicio deportivo que presta y, entre sus tareas, está la de fijar las programaciones y criterios de enseñanza y supervisar su cumplimiento. El sistema de selección se realizó a través de la petición de currículos a la Bolsa de Empleo municipal y al Servicio Público de Empleo Estatal. Ante una comisión formada por tres personas (el director de operaciones, el responsable de las piscinas y un miembro del comité de

empresa) se realizaron dos exámenes y una entrevista personal y se seleccionó a la persona con mayor puntuación de entre los candidatos.

CURSOS DE INVIERNO

La piscina climatizada cuenta con una demanda que crece cada año ya que esta temporada ha registrado un record en las solicitudes de acceso a cursos, llegando a las 2.604, a lo que hay que sumar los usuarios de nado libre que visitan la instalación. Gracias a la gran acogida que tuvo, se mantendrá la ampliación de horarios de uso de la instalación, de lunes a viernes hasta las 23:00 h y la apertura de los domingos. Así mismo, hay un aumento del

número de clases sobre todo los sábados por la tarde y los domingos.

MEJORAS

Además de las realizadas a lo largo de la temporada anterior, lo más reseñable es el arreglo de las paredes de los vestuarios, la apertura de algunos registros ocultos, el saneamiento de algunas partes del suelo de la playa que tenían filtraciones y el arreglo de desconchones. También se va a instalar un sistema de extracción forzada en la sala de calderas para mejorar la combustión y el ambiente. El siguiente esfuerzo inversor se destinará a la renovación del material deportivo.

■ En marcha el Plan de Empresa Saludable



La empresa municipal Aserpinto, en colaboración con Ibermutuamur, ha elaborado un Plan de Empresa Saludable. Da continuidad a medidas como incluir la revisión ginecológica y el análisis de los indicadores PSA (cáncer de próstata) en el reconocimiento médico anual, el cambio de mutua para mejorar el servicio, el listado de agentes químicos que se utilizan, actualización de los listados de Equipos de Protección Individual y adaptaciones de los puestos de trabajo a las limitaciones de la plantilla. Los proyectos iniciados son los siguientes:

CATÁLOGO DE PUESTOS:

Mediante la aplicación prof2, diseñada para facilitar a la empresa información detalla-

da sobre la carga física, postural, mental y neurosensorial que suponen las diferentes tareas realizadas en cada puesto de trabajo de forma esquemática y simple. Este proyecto ya se ha iniciado a través del estudio y recogida de información del área de limpieza de edificios

ACCIONES DIVULGATIVAS Y EDUCATIVAS:

En prevención de riesgos laborales, el plan contribuirá de forma efectiva a la reducción de siniestralidad, fomentar la integración de la prevención en la empresa, mejorar la coordinación de la actividad preventiva y dar a conocer los riesgos más frecuentes en los diferentes sectores de actividad.

RECURSOS DE SEGURIDAD Y SALUD EN EL TRABAJO:

A través de video-animaciones de accidente, cuyo objetivo es el de concienciar a los trabajadores del peligro y los riesgos que pueden representar distintas acciones en el trabajo cotidiano.



FORMACION PRESENCIAL:

Incluyen Escuela de espalda (sesiones de cuarenta minutos, cuatro días), Mejora de la gestión del estrés laboral (formación práctica de cuatro horas) y Primeros auxilios, para actuar en caso de una emergencia sanitaria.



■ Casa de Castilla-La Mancha XV Semana Cultural



El día 29 de septiembre, con la Pisa de la Uva, sus gachas y migas para todos, comenzó la XV Semana Cultural de la Casa de Castilla-La Mancha, en Pinto.

Los próximos actos son los siguientes:

- Día 6 y 7, de octubre: Excursión a Río Mundo, (Sierra de Alcaraz), Hellín y La Roda.

- Días 19, 20 y 21 de octubre: juegos de mesa para los socios, en nuestra sede.

- Día 26 de octubre: 18:30 en la Escuela de Música, presentación de la XV Semana Cultural

y entrega de premios a los ganadores de los juegos de mesa. A continuación el Grupo de Teatro "Cencio", de la Casa pinteña interpretará sainetes variados.

- Día 27 de octubre: 18:30 horas, en la Escuela de Música, Raúl Ventura, cantante melódico, y el grupo Carillana de la Casa, que bailará jotas de la tierra.

- Día 28 de octubre: 14:00 horas comida de socios, con platos típicos Manchegos



Casa Regional de Castilla La Mancha en Pinto (C/Pablo Picasso. Parque Juan Carlos I), de lunes a viernes, de 18:30 a 21:00 horas. E-mail: casacastillalamanchapinto@hotmail.com

La Casa de Extremadura sigue de celebración

La Casa de Extremadura en Pinto (C/ Santo Domingo de Silos - Parque Norte) prosigue con su XXVIII Semana cultural a la que pondrá broche final el próximo día 6 de octubre con las siguientes actividades:

- **18:30 h:** En el Teatro Francisco Rabal, III Muestra de Folklore con los grupos Miel y Espiga, de la Casa de Extremeña de Getafe, y Agua Fresca, de Carcaboso, Cáceres, y "Horizontes Extremeños", de la Casa de Extremadura pinteña.
- **19:00 h:** Entrega de premios de los concursos realizados en los días precedentes, y actuación musical.



■ Repoblación popular en el Cerro Pelango



El domingo 14 de octubre se celebrará una nueva repoblación popular a cargo de Ecologistas en Acción de Pinto. Los participantes deben presentarse a las 10:00 h en la puerta del Polideportivo Príncipes de Asturias (Calle Sur, s/n). Desde allí, marcharán durante una media hora por el camino de las Pilillas hasta el lugar elegido, el Cerro Pelango.

Allí se plantarán especies apropiadas para la zona, como jaras, romeros, retamas, coscojas y quejigos. La duración es de tres horas (ida, vuelta y repoblación). Los organizadores recomiendan llevar un bocadillo, bebida y una herramienta pequeña para facilitar la tarea.



La Ecologistas en Acción de Pinto pretende favorecer la recuperación paisajística de la zona y promover el aprecio y respeto hacia el entorno natural más próximo. Se trata de una actividad gratuita y sin inscripción, dirigida a todos los públicos, especialmente a las familias.

La organización no se hace responsable de daños o lesiones durante la actividad, que podrá hacerse caminando o en bicicleta.

Más información:
659 351 090 (David) o ecologistasenaccion@aulaga.org

Ecologistas en Acción quiere destacar que, gracias al Convenio de colaboración con el Ayuntamiento de Pinto, la mayoría de los plantones han sido producidos por la asociación en el vivero municipal.

La revista municipal pone a tu disposición sus páginas para la difusión de actividades y eventos asociativos



Pinto

Tu revista municipal

Envía toda la información antes del 15 de cada mes

prensa@ayto-pinto.es



■ Marta Cazalla ficha por el Málaga CF

Tras dos Ligas y una Copa de la Reina, la futbolista pinteña Marta Cazalla abandona las filas del Atlético de Madrid femenino para fichar con el Málaga CF, un equipo que afronta la primera categoría con espíritu renovado. Por capricho de los hados del fútbol, su primer encuentro será, precisamente, ante sus antiguas compañeras *colchoneras*. La deportista ha querido compartir con los vecinos y vecinas de Pinto sus primeras impresiones ante el nuevo reto:



- Pregunta: ¿Qué tal le han recibido en Málaga y cuál es su objetivo deportivo?

- Respuesta: No tengo queja ninguna. Me han recibido todos y todas con los brazos abiertos para poder adaptarme lo antes posible. Este equipo es una familia y van todas a una. Mis objetivos pasan por ayudar lo máximo posible al club y al equipo a conseguir los mejores resultados. Estoy muy feliz de afrontar esta etapa y con ganas de competir y trabajar al máximo.

- P.: ¿Qué recuerdos tienes de Pinto?

- R.: Están muy unidos a las Navidades y la noche de Reyes. Los recuerdo con

mucho cariño junto a mi familia, que es un pilar fundamental en mi vida. Cada vez que nos juntamos me dan un plus de fuerza que siempre es necesario. Los paseos por las calles de Pinto con mi abuela y mis primos son grandes recuerdos que guardo en mi memoria.

- P.: Con el fútbol femenino en auge, ¿puede decir algo para animar a las deportistas pinteñas a su práctica?

- R.: Cada una es libre de practicar el deporte que quiera, pero el fútbol femenino tiene unos valores especiales con los que nos sentimos reflejadas. Quienes lo practiquen van a disfrutar mucho y tras unos años comprobarán

que todo ese esfuerzo realizado se ve recompensado.

- P.: ¿Cuáles son sus mejores recuerdos deportivos?

- R.: Los mejores recuerdos deportivos han sido la consecución de la Copa de la Reina y los campeonatos ligeros de la Liga Iberdrola junto al subcampeonato de Europa, y el Mundial también me ha dejado muy buenos recuerdos a nivel deportivo. Los mejores recuerdos personales, está claro que son los debuts tanto en Primera división como con la Selección Española, junto a mi primer gol con la camiseta de España, en las semifinales del Europeo Sub-19 contra Holanda.

■ Ligas sociales: protocolo ante lesiones



El Ayuntamiento de Pinto, a través de la Concejalía de Deportes, informa de la posibilidad de conocer toda la actividad de las Ligas Sociales Deportivas en la web <http://ligasmunicipales.ayto-pinto.es/> o pinchando en el Banner de Ligas Deportivas Municipales que aparece en la web municipal. Precisamente, desde este portal los deportistas de

Fútbol, Fútbol 7 , Fútbol Sala y Baloncesto pueden solventar algunas dudas.

- ¿Cómo actuar ante una lesión?: Cuando en el transcurso del partido se produzca una herida o lesión, debe comunicarse al árbitro para que conste en acta. El empleado de la instalación facilitará el expediente para acudir a la clínica concertada de refe-

rencia que se defina en el parte. Si la lesión es grave, se ha de avisar a la ambulancia. Sólo en casos excepcionales y con derivación de ambulancia municipal, se puede acudir al centro de salud o al hospital más cercano. Es preciso disponer del expediente (lo puede facilitar la Concejalía de Deportes), para remitirlo a la entidad aseguradora.

- ¿Cómo se abonan las cuotas y arbitrajes de las Ligas Sociales?: Mediante tarjeta de crédito rellenando el modelo D006 en el Pabellón municipal Sandra Aguilar o a través de la oficina virtual del Ayuntamiento de Pinto (página principal derecha web www.ayto-pinto.es). Por otro lado, los dos pagos anticipados de arbitrajes se abonan en la cuenta del Colectivo de Árbitros de Fútbol y Fútbol Sala.

La revista municipal pone a tu disposición sus páginas para la difusión de **Clubes y deportistas pinteños**

Pinto Tu revista municipal sección deportiva

Envía toda la información antes del 15 de cada mes prensa@ayto-pinto.es

■ Se amplía el plazo de pago de impuestos

El Ayuntamiento de Pinto, a través del área de Hacienda, informa a los vecinos y vecinas que, ante los problemas que se han producido con la contratación de una entidad bancaria colaboradora con la Recaudación Municipal y las dificultades que podrían repercutir en los contribuyentes a la hora de efectuar el pago de sus deudas tributarias al principio del periodo voluntario, se ha considerado necesaria la ampliación de dicho periodo fijado en el calendario del contribuyente respecto a los siguientes impuestos:



- **Impuesto sobre Vehículos de Tracción Mecánica, ejercicio 2018.**

- **Impuesto sobre Bienes Inmuebles de Naturaleza Rústica, ejercicio, 2018.**

- **Impuesto sobre Actividades Económicas,**

ejercicio 2018.

RETRASO EN EL CARGO
Por las mismas razones, también se retrasa el cargo en la correspondiente entidad bancaria de las domiciliaciones de los mencionados tributos.

Así pues, según ha aprobado la Junta de Gobierno Local, la finalización del periodo

voluntario de los mencionados tributos **concluye el próximo 17 de diciembre de 2018** y el cargo en las correspondientes entidades bancarias de los recibos domiciliados se producirá el **6 de noviembre de 2018.**

■ Reposición de pantallas acústicas en La Tenería

Adif ha procedido a la reposición de pantallas acústicas en el Barrio de La Tenería para mitigar el ruido ocasionado por el paso de trenes por una zona eminentemente residencial.

El total del conjunto instalado tiene una extensión de unos 250 metros. Se han ubicado tres tramos de pantallas, de 3 m de alto.

Anteriormente en la zona existían unos muros de protección acústica del ferrocarril, que fueron eliminados, sin previo aviso, como consecuencia del desvío de líneas de servicios incluido en las obras



del Proyecto Constructivo de ampliación de la 3ª y 4ª vías de la línea C-3 de Cercanías, promovido por el Ministerio de Fomento. El Ayuntamiento, desde que tuvo constancia de su desaparición en 2014, remitió a Adif fotografías y quejas vecinales al respecto, sin obtención de resultado. Entre 2015 y 2016 se

iniciaron las tramitaciones oficiales de los Servicios Técnicos municipales con Adif para su reposición, que no ha podido conseguirse hasta finales de septiembre.

■ Acciones conjuntas contra el mal olor



Representantes municipales de Pinto, Rivas, Madrid y Getafe han creado una mesa de trabajo para perfilar una estrategia común en el control de emisiones provenientes de la industria de gestión de residuos, localizada principalmente en el sureste de Madrid.

Este grupo de trabajo, junto con la Federación Regional de Asociaciones Vecinales (FRAVM), mantuvo su primera reunión el 14 de septiembre en Madrid

Se acordó exigir al Canal de Isabel II y a la Consejería de Medio Ambiente de la Comunidad de Madrid "responsabilidad" para que acompañen y ayuden a los municipios afectados en la identificación y control de

emisión de olores, procedentes de estos centros de tratamiento situados en la periferia de la capital.

En la reunión de ediles de los cuatro municipios, con representación de las vecinas y vecinos, se delimitó y analizó también el foco de los malos olores que, durante este verano, afectó, de forma especialmente intensa, a Pinto, pero también al Ensanche de Vallecas y a Rivas Vaciamadrid. Se trataba de un acopio de lodos desecados y compactados, en una planta próxima a Valdemingómez, en el municipio de Madrid. El depósito, acumulado en montoneras al sol, y bajo las altas temperaturas del verano, derivó en un proceso termoquímico

que generó una combustión interna, foco de los malos olores registrados.

Evitar que estos episodios de malos olores se vuelvan a repetir, pero sobre todo abordar el problema de la calidad de vida en zonas próximas a infraestructuras de tratamiento, es el objetivo principal de esta estrategia municipal común que exige, para acometer las labores de estudio, detección y control de emisiones, la colaboración de la Comunidad de Madrid.

Los ayuntamientos han llamado al gobierno autonómico a sumarse a esta estrategia común, que tendrá como fin la redacción de una normativa regional para el control y mantenimiento sostenible de estas infraestructuras y la mejora de la calidad de vida en las zonas urbanas próximas a vertederos, depuradoras, incineradoras, plantas de compostaje o instalaciones de biometanización, como es el caso de Pinto.

AL CIERRE: Según las conclusiones del Instituto de Salud Carlos III parece desprenderse que no hay superaciones que hagan pensar en una situación irregular en lo referente a la Calidad del Aire en Pinto

números de interés

agenda telefónica

■ AYUNTAMIENTO DE PINTO 91 248 37 00

Contacto con los Portavoces de los Grupos Políticos Municipales:

.- Julio López Madera (PP)
606 901 554.

.- Ángel Suazo (Ganemos Pinto)
618 495 552.

.- Juan Diego Ortiz (PSOE)
619 732 280.

.- Juana Valenciano (Ciudadanos)
630 120 665.

SEGURIDAD CIUDADANA.

Central de Urgencias. Telf.: 112.

Policía Local.

Telf.: 092. Información: 91 248 37

56. Teléfono Gratuito

Móviles: 900 365 092.

PIMER-Protección Civil

Teléfono Información:

912 483 731. Teléfono Emergencias:

092/ 900 365 092 y 112.

FAX: 912483774

Guardia Civil. Telf.: 062

(Urgencias) 91 691 01 03.

Bomberos: (Parla).

Telf.: 085 (Urgencias).

91 699 26 72 / 27 58.

■ CENTROS SANITARIOS Y ASISTENCIALES

Centro de Salud PINTO

C/ Marqués, s/n

Telf.: 91 691 36 50 / 38 61 (Cita

Previa). Urgencias de 8:30 a 20:30 h.,

de lunes a viernes.

Centro de Especialidades PINTO

C/ Marqués, s/n

Telf.: 91 691 34 54

Centro de Salud

PARQUE EUROPA

Pza. de David Martín, s/n

Telf.: 91 691 53 12 / 63 26 (Cita

Previa). Urgencias de 8:30 a 20:30 h.,

de lunes a viernes.

SUMMA 112

C/ Marqués, s/n

Telf. Urgencias: 91 691 11 86. Telf.

Emergencias: 112

Urgencias de 20:30 a 08:30 h., de

lunes a viernes.. Urgencias 24 h

sábados, domingos y festivos.h. de

L/V): 91 691 11 86.

Concejalía de Salud y

OMIC (Oficina del Consumidor)

C/ Torrejón, 1 - (Centro Santa Rosa

de Lima). Telf.: 91 248 38 18.

Hospital Universitario de Getafe.

Telf.: 91 683 93 60. Habitaciones: 91
208 99 95.

Hospital Infanta

Elena de Valdemoro.

Telf.: 91 258 63 03.

Telf.: 902 529 700.

Centro Mpal. de Familia y Asuntos
Sociales

-C/ Federico García Lorca

Telf.: 91 248 38 00

Fax: 91 156 68 98

- C/ Italia, 6

Telf.: 91 248 38 07

Fax: 91 248 37 23

Centro Municipal Rosario de Acuña.

Telf.: 91 248 38 17.

Centro de Ocio

para Mayores.

(Santa Rosa de Lima).

Telf.: 91 248 38 04.

Centro de Día

de Mayores

Telf.: 91 691 14 10 / 692 46 72.

■ CENTROS CULTURALES Y DEPORTIVOS

Centro Casa de la Cadena

Telf.: 91 248 38 14.

Biblioteca Municipal Javier Lapeña

(La Tenería).

Telf.: 91 248 38 14

Ext.: 3236.

Teatro Municipal

Francisco Rabal.

Telf.: 91 248 38 10.

Escuela Municipal

de Danza.

Telf.: 91 248 38 11.

Arqueopinto.

Telf.: 902 877 345.

Centro Cívico del Barrio de El Prado.

Telf.: 91 692 56 69.

Pabellón Deportivo Municipal.

Fax: 91 248 37 11

Piscinas Municipales.

Piscina Verano: Telf.: 91 691 03 00.

Piscina Cubierta

Telf.: 91 248 36 24.

Polideportivo Municipal Príncipes

de Asturias. Telf.: 91 248 38 02 /15.

Pabellón Cubierto Parque Pinto.

Telf.: 91 692 00 57.

Pabellón C.P.

Isabel la Católica.

Telf.: 91 691 38 82.

Polideportivo

Alberto Contador.

Telf.: 646 725 342.

Complejo Deportivo Patricia

Chamorro

Telf.: 91 765 21 49.

■ CENTROS JUVENILES Y EDUCATIVOS

Concejalía de Formación y Empleo.

Telf.: 91 248 38 00

Concejalía de Educación y Juventud.

Telf.: 91 248 38 07.

Oficina de Información Juvenil.

Telf.: 91 248 38 06.

Escuela Municipal de Música.

Telf.: 91 248 38 16.

Centro de Educación

de Personas Adultas.

Telf.: 91 248 38 09.

Escuela Oficial de Idiomas

Telf.: 91 691 56 06.

Escuela de Formación Práctica del

Ayuntamiento.

Telf./Fax: 91 691 00 63.

UNED en Pinto

Telf.: 91 248 38 20

(extensión 3193).

■ SERVICIOS MUNICIPALES ASERPINTO.

Empresa pública

municipal

Telf.: 91 691 11 62.

Cementerio -

Tanatorio Municipal.

Telf.: 91 692 62 87.

■ OTROS CENTROS OFICIALES

Oficina de Empleo

de Parla

Telf.: 91 698 18 28.

Oficina de Empleo

de Pinto.

Telf.: 91 692 82 52.

Oficina de Correos y Telégrafos.

Telf.: 91 691 33 53.

Agencia Estatal de Admón.

Tributaria.

Telf.: 91 891 79 41.

Tesorería General

de la Seguridad Social.

Telf.: 91 601 07 60.

Juzgados de Parla.

Telf.: 91 621 80 68.

Juzgado de Paz.

Telf.: 91 248 38 05.

Estación de Renfe

Telf.: 902 240 202.

Información de Transportes

(Comunidad).

Telf.: 91 580 19 80.

Parada de Taxis.

Telf.: 91 691 06 18.

agenda mensual

agenda octubre 2018

Infantil/Juvenil

Familiar

Adultos

Mayores

¡Busca tu actividad!

OCTUBRE

Lunes 1

- Semana del Mayor. Día Internacional del Mayor:

Maratón de coreografías, aerozumba y danza oriental. Centro Santa Rosa de Lima. Pág.: 14.

- Comienzo del Taller de Familia.

Centro Federico García Lorca. 17:30 horas. Pág.: 18.

- Natación terapéutica.

Inicio de actividad. Piscina climatizada. Pág.: 18.

- Taller de Biodanza:

Inscripciones en el Centro Rosario de Acuña. Pág.: 33.

- Bases Cabalgata 2019.

Pág.: 14.

- Bases espacios expositivos 2019.

Pág.: 16.

- Exposición Idea, Materia y Forma:

Casa de la Cadena. Hasta el 18 de octubre. Pág.: 9.



Martes 2

- Semana del Mayor.

De 16:00 a 17:00 h: **Campeonato de fútbol 7.**

- Comienzo del Taller de Menores.

Centro Federico García Lorca. 17:30 h.

Miércoles 3

- Semana del Mayor. Cinefórum.

11:30 h. Centro Santa Rosa de Lima.

Jueves 4

- Comienzo Taller de Arte.

Casa de la Cadena. Hasta día 24.

- Semana del Mayor.

18:30 h. Centro Santa Rosa de Lima. Espectáculo y limonada. Pág.: 14.

Viernes 5

- ¿Las princesas usan botas de montaña?

Cuentacuentos por la igualdad. Biblioteca de la Casa de la Cadena. 17:30 h. Pág.: 18.

- Los juegos de

Noah. Cuentacuentos por la igualdad. Biblioteca Carlos Lapeña. 17:30 h. Pág.: 18.

- Semana del Mayor.

Excursión de día completo y 18.30 h Porras, chocolate y suelta globos de los deseos y baile en la plaza del Ayuntamiento. Pág.: 30.

- Los juegos de

Noah. Cuentacuentos por la igualdad. Biblioteca Carlos Lapeña. 17:30 h. Pág.: 18.

- Semana del Mayor.

Excursión de día completo y 18.30 h Porras, chocolate y suelta globos de los deseos y baile en la plaza del Ayuntamiento. Pág.: 30.

- Los juegos de

Noah. Cuentacuentos por la igualdad. Biblioteca Carlos Lapeña. 17:30 h. Pág.: 18.

- Semana del Mayor.

Excursión de día completo y 18.30 h Porras, chocolate y suelta globos de los deseos y baile en la plaza del Ayuntamiento. Pág.: 30.

- Semana del Mayor.

Excursión de día completo y 18.30 h Porras, chocolate y suelta globos de los deseos y baile en la plaza del Ayuntamiento. Pág.: 30.

- Semana del Mayor.

Excursión de día completo y 18.30 h Porras, chocolate y suelta globos de los deseos y baile en la plaza del Ayuntamiento. Pág.: 30.

- Semana del Mayor.

Excursión de día completo y 18.30 h Porras, chocolate y suelta globos de los deseos y baile en la plaza del Ayuntamiento. Pág.: 30.

- Semana del Mayor.

Excursión de día completo y 18.30 h Porras, chocolate y suelta globos de los deseos y baile en la plaza del Ayuntamiento. Pág.: 30.

- Semana del Mayor.

Excursión de día completo y 18.30 h Porras, chocolate y suelta globos de los deseos y baile en la plaza del Ayuntamiento. Pág.: 30.

Domingo 7

- **Semana del Mayor:** Desde las 19:00 h en el Centro Santa Rosa de Lima, limonada y baile. Pág.: 30.

Lunes 8:

- **Inscripción Actividades Casa de la Cadena.** Hasta el 17 de octubre. Casa de la Cadena. Pág.: 10.

- **Taller de Arte Hispano.** Casa de la Cadena. 9 euros. Hasta el 29 de noviembre. Pág.: 12.

- **Mayores.** Taller de meditación, asesoría psicológica y jurídica. Centro Santa Rosa de Lima. Pág.: 30.

Martes 9:

- **Semana del Mayor: V Marcha solidaria entre Pinto y Valdemoro.** Precio: 6 euros. Salida desde Valdemoro. Pág.: 29.

Viernes 12

- **Ludoviernes.** Ludoteca de Parque Fuster. Pág.: 25.

Lunes 15

- Comienzo Taller de Bisutería.

Casa de la Cadena. Hasta día 26.

Martes 16

- Comienzo Taller de Coaching.

Casa de la Cadena. Hasta día 27 de noviembre.



Miércoles 17

- Mayores.

Excursión a Atocha. 9:15 h. Pág.: 30.

Viernes 19

- **El dragón Zog: Cuentacuentos por la igualdad.** Biblioteca de la Casa de la Cadena. 17:30 h. Pág.: 19.

- Noah y el reloj de cuco.

Cuentacuentos por la igualdad. Biblioteca Carlos Lapeña. 17:30 h. Pág.: 19.

- Ludoviernes.

Ludoteca Parque Fuster. Pág.: 25.

Sábado 20

- **Sábados en Familia.** Taller de pan artesanal. 11:00 horas. Casa de la Cadena. Pág.: 10.

- 100 m2. El inconveniente.

II Festival de Teatro aficionado. 20:00 h.

Teatro Francisco Rabal. Precio: un euro. Pág.: 9.



Martes 23

- **Mayores. Reunión Consejo sectorial.** Centro Santa Rosa de Lima. 11:00 h. Casa de la Cadena. Pág.: 31.

Miércoles 24

- **Refresca tu idea.** Formación Gratuita. 10:00 h. Casa de la Cadena. Pág.: 32.

Jueves 25

- **Exposición PintoArte 2018.** Hasta el 15 de noviembre. Casa de la Cadena. Pág.: 9.

Viernes 26

- Ludoviernes.

Ludoteca de La Teneria. Pág.: 25.

- Noah y 8 de marzo:

Cuentacuentos por la igualdad. Biblioteca de la Casa de la Cadena. 17:30 h. Pág.: 19.

- Noah y Clara

Campoamor. Cuentacuentos por la igualdad. Biblioteca Carlos Lapeña. 17:30 h. Pág.: 9.

- Cineatro:

Teatro Francisco Rabal. 19:00 horas. Pág.: 6.

- Cineatro:

Teatro Francisco Rabal. 19:00 horas. Pág.: 6.

- Cineatro:

Teatro Francisco Rabal. 19:00 horas. Pág.: 6.

- Cineatro:

Teatro Francisco Rabal. 19:00 horas. Pág.: 6.

- Cineatro:

Teatro Francisco Rabal. 19:00 horas. Pág.: 6.

- Cineatro:

Teatro Francisco Rabal. 19:00 horas. Pág.: 6.

- Cineatro:

Teatro Francisco Rabal. 19:00 horas. Pág.: 6.

- Cineatro:

Teatro Francisco Rabal. 19:00 horas. Pág.: 6.

- Cineatro:

Teatro Francisco Rabal. 19:00 horas. Pág.: 6.

- Cineatro:

Teatro Francisco Rabal. 19:00 horas. Pág.: 6.

- Cineatro:

Teatro Francisco Rabal. 19:00 horas. Pág.: 6.

- Cineatro:

Teatro Francisco Rabal. 19:00 horas. Pág.: 6.

- Cineatro:

Teatro Francisco Rabal. 19:00 horas. Pág.: 6.

- Cineatro:

Teatro Francisco Rabal. 19:00 horas. Pág.: 6.

- Cineatro:

Teatro Francisco Rabal. 19:00 horas. Pág.: 6.

- Cineatro:

Teatro Francisco Rabal. 19:00 horas. Pág.: 6.

- Cineatro:

Teatro Francisco Rabal. 19:00 horas. Pág.: 6.

- Cineatro:

Teatro Francisco Rabal. 19:00 horas. Pág.: 6.

- Cineatro:

Teatro Francisco Rabal. 19:00 horas. Pág.: 6.

- Cineatro:

Teatro Francisco Rabal. 19:00 horas. Pág.: 6.

- Cineatro:

Teatro Francisco Rabal. 19:00 horas. Pág.: 6.

- Cineatro:

Teatro Francisco Rabal. 19:00 horas. Pág.: 6.

- Cineatro:

Teatro Francisco Rabal. 19:00 horas. Pág.: 6.

- Cineatro:

Teatro Francisco Rabal. 19:00 horas. Pág.: 6.

- Cineatro:

Teatro Francisco Rabal. 19:00 horas. Pág.: 6.



Miércoles 31

- Halloween:

Fiesta del Samhain. Con las Brujas de Iris. 19:00 horas. Pág.: 16.

NOVIEMBRE

Sábado 10

- **Se formó la Posadera:** II Festival de Teatro aficionado. 20:00 h. Teatro Francisco Rabal. Precio: un euro. Pág.: 5.

Sábado 17

- **Ensayo para siete:** II Festival de Teatro aficionado. 20:00 h. Teatro Francisco Rabal. Precio: un euro. Pág.: 6.

Domingo 25

- **Soliloquio de grillos:** II Festival de Teatro aficionado. 20:00 h. Teatro Francisco Rabal. Precio: un euro. Pág.: 6.



NOVEDAD

PINTO A ESCENA A

TEATRO EN ESPACIOS ALTERNATIVOS

Dentro del II Festival de Teatro Aficionado y, como complemento a las actividades que se desarrollan en el Teatro Municipal Francisco Rabal de Pinto, durante el mes de noviembre habrá diversas representaciones teatrales en diferentes puntos escénicos de la localidad y con la colaboración del Taller de Teatro de Pinto y del tejido asociativo del municipio.

La entrada será **GRATIS**.

Permanece muy atento
a la Revista de Noviembre.



GRATUITO
www.ayto-pinto.es