

Pinto



REVISTA MUNICIPAL - Marzo 2016 - Número 3

8

DÍA
INTERNACIONAL
DE LA

MARZO

MUJER

$$f(\text{♀}) = \sum_{0 < k \leq n} \frac{1}{k^2} = \text{IGUALDAD}$$

SEMANA DE LA
MUJER
DEL 4 AL 13
DE MARZO

Policía Local de Pinto

Agentes Tutores



900 365 092
(gratuito)

agentetutorpinto@ayto-pinto.es

- **Detección** de menores en situación de riesgo o desamparo.
- **Talleres** formativos y preventivos sobre problemáticas juveniles.
- **Vigilancia y actuación**, a petición de los centros educativos.
- **Conductas** de riesgo y acoso escolar.
- **Conflictos** surgidos entre menores o ante quejas vecinales por molestias, vandalismo o hechos similares cometidos por este colectivo.
- **Interlocución** entre los centros educativos, las AMPA y la Policía Local ejerciendo funciones de mediación social.
- **Entrevistas** con madres y padres de menores que solicitan la colaboración de los agentes.
- **Prevención**, detección e intervención en los casos de absentismo escolar.
- **Vigilancia en el exterior** de los centros educativos y zonas públicas frecuentadas por menores.





sumario sumario sumario sumario

Semana de la Igualdad
Con multitud de actividades elaboradas en colaboración con diversas concejalías y asociaciones del municipio.



4

Artes Escénicas
Teatro, Cineatro, Filmoteca, música y danza para disfrutar de la programación y también participar en su diseño.

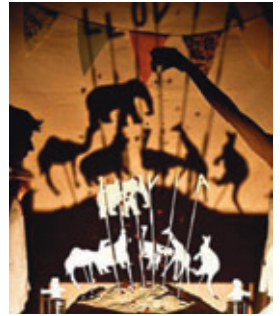

6



Educación

Escapate de las actividades y eventos por y para los centros docentes de Pinto.

14

Información deportiva
Con calendario de actividades y protagonistas destacados.



26

Asociaciones y Participación
El tejido asociativo de Pinto ofrece sus actividades para las próximas semanas.



19

Número libre de lenguaje sexista

PINTO. REVISTA MUNICIPAL (II Época).

EDITA: ILMO. AYUNTAMIENTO DE PINTO. ALCALDE: RAFAEL SÁNCHEZ ROMERO.

Concejala de Comunicación: Consoli Astasio Sánchez (castasio@ayto-pinto.es).

Director: Julián Morales Sánchez (jmorales@ayto-pinto.es).

Redacción: Julián Morales Sánchez, Joaquín Díaz Pacheco.

Director de Arte, Diseño y Maquetación: Luis M. Valenzuela Jordán (lvalenzuela@ayto-pinto.es).

Diseños y Fotografías: Daniel Gallego Flórez (dgallego@ayto-pinto.es).

Impresión y distribución: Editorial MIC. 21.000 ejemplares. **Depósito legal:** M-45406-99.

Coste de ejemplar por habitante: 0,08 euros.



Semana de la Igualdad en torno al 8 de marzo, Ayuntamiento y asociaciones ofrecen diversas actividades coordinadas por

● VIERNES 4 DE MARZO

.- 17:30 - 18:30 h.: Cuentacuentos por la Igualdad "Igalandia un mundo no tan mágico". Biblioteca infantil Javier Lapeña.

.- 20:00 h.: Jazz en la Escuela de Música. Miryam Latrece Trío Jazz. Entrada gratuita.

● SÁBADO 5 DE MARZO

.- 12:00 - 13:00 h.: Programa de radio sobre la mujer. Casa de la Cadena. Radio Xata.

.- 12:00 - 13:00 h.: Taller Intercultural. Elaboración de amuletos. Casa de la Cadena.

12:00 - 20:00 h.: Festival Solidario.

Polideportivo Alberto Contador.

.- 17:00 - 18:30 h.: Debate Mujer y Deporte. Casa de la Cadena.

● DOMINGO 6 DE MARZO

.- 12:30h.: Carrera de la Mujer 2016.

Auditorio Parque Juan Carlos I.

● LUNES 7 DE MARZO

.- 10:00 h.: Coaching e inteligencia emocional.

.- 16:30 - 18:30 h.: Taller de Pequeñas Reparaciones Domésticas.

Centro Miguel Ángel Blanco (Parque Fúster).

● 18:00 - 20:00 h.: Taller "Se cayó la Máscara, se acabó el Teatro". Casa de la Cadena.

● MARTES 8 DE MARZO

.- 12:00 h.: Presentación de Informe de evaluación del 2º año de ejecución del III Plan de Igualdad 2015. Ayuntamiento de Pinto.

.- 18:00 - 19:00 h.: Jornada de fútbol sala femenino, dirigida por Patricia Chamorro. Polideportivo Príncipes de Asturias.

.- 18:00 h a 19:00 h.: Baloncesto e Igualdad. Pabellón Parque Pinto (Santa Teresa).

.- 18:00 - 19:30 h.: Vídeo fórum "Documental Nuevos Modelos Profesionales" itinerarios académicos y desigual distribución de ocupaciones entre mujeres y hombres. Casa de la Cadena. Inscripción: Centro Rosario de Acuña.

● MIÉRCOLES 9 DE MARZO

.- 18:00 h.: Reiki. Asociación Mujeres del Siglo XXI. Inscripción en Centro Rosario de Acuña

.- 18:00 h.: Teatro foro por la Igualdad. Casa de la Cadena. Inscripción: Centro R. de Acuña.



celebración del Día Internacional de la Mujer el Área de Igualdad a celebrar del 4 al 13 de marzo en diversos puntos

● JUEVES 10 DE MARZO

- 18:00 - 19:30 h.: Charla debate "Caminando hacia la igualdad, el papel de la mujer a lo largo de la historia en el ámbito laboral".

Centro Rosario de Acuña.

- 17:15 - 18:30 h.: Carrera familiar de relevos.

Las mujeres participantes recibirán un clavel como testigo. Pista Rafael Mendoza.

- 20:00 h.: Monólogos. Teatro Fco. Rabal. Gratis.

● VIERNES 11 DE MARZO

- De 17:00 - 22:30 h.: **Poblado de la Igualdad: Poblado ideal formado por niñas y niños en el que no existe la desigualdad.**

Plantea un escenario perfecto de convivencia en la infancia a través de multitud de actividades para que en el futuro pueda convertirse en realidad. **Parque del Egido.**

- 17:30 h.: **Cuentacuentos por la Igualdad.**

Casa de la Cadena. Los juegos de Noah. Se regala un cuento.

- 19:30 - 21:00 h.: Clases de baile gratuitas. Centro Santa Rosa de Lima.

● SÁBADO 12 DE MARZO

- De 11:00 a 14:00 y de 17:00 a 22:30 h.: **Poblado de la Igualdad. Parque Egido.**

- 20:00 h.: **Concierto por la Igualdad de la Big Band.** Teatro Francisco Rabal. Gratis.

● DOMINGO 13 DE MARZO

- De 11:00 a 14:00 y de 17:00 a 21:00 h.: **Poblado de la Igualdad. Parque Egido.**

10:00 - 11:30 h.: **Marcha ciclista para mujeres "Las Damas de hierro".** Parque del Egido.

- 12:00 h.: **Teatro infantil en el Francisco Rabal.** "Somos diferentes no desiguales" de Talón - Tolón. Versión del Patito Feo. Gratis.

INFORMACIÓN E INSCRIPCIONES: Centro Municipal Rosario de Acuña (plaza de la Constitución, 6), telf.: 91 248 38 17 E-mail: mujer@ayto-pinto.es. Para conocer mejor las actividades.

**BUSCA ESTE SÍMBOLO
EN LA REVISTA**



Entradas: Pueden adquirirse en la taquilla del Teatro Francisco Rabal, los jueves de 18:00 a 20:00h o el día de la representación, desde 90 minutos antes de su inicio.
Y DESDE AHORA EN EL PORTAL DIGITAL www.giglon.com.



■ Bailes de Salón

Oportunidad de disfrutar con diversos bailes de salón en el Teatro Francisco Rabal. La actividad tendrá lugar el **viernes 4 de marzo, a las 22:00 horas**. **Entrada gratuita** hasta completar aforo. Espectáculo incluido dentro del ciclo *Los Bailes del Rabal*.

■ Encuentro de Guitarras

Encuentro Internacional de Agrupaciones de Guitarras organizado por la Escuela Municipal de Música de Pinto. **Sábado 5 de marzo, 19:00 horas. Teatro Francisco Rabal. Gratuito con invitación.** Participa la agrupación de guitarras "Con Traste" y otra agrupación perteneciente a una escuela de Gante (Bélgica).



■ Corazón de Elefante

Espectáculo del circuito Danza Escena 2016. *Corazón de Elefante* es una obra de movimiento y música en directo dirigida a todos los que le guste jugar. Cualquier objeto, sonido o movimiento sirve para construir e inventar. **Domingo 6 de marzo; 12:00 horas. Teatro Francisco Rabal. Gratuito con invitación.**



■ Monólogos

Monólogos para reír, para llorar y para sentir con Laura Torrero, Inma Martínez, Ana Bragado, Marta Martix, Carla Vigara y Sara Villanueva. **Jueves 10 de marzo a las 20:00 horas. Teatro Francisco Rabal. Gratuito.**





■ **Concierto** **Ellas alzan la voz**

Concierto de voces de femeninas con la actuación de **Celia Flores** y los grupos locales No Soul y RPM, que cuentan con vocalistas femeninas. **Viernes 11 de marzo 19:00 horas. Teatro Francisco Rabal. Entrada gratuita con invitación.**



■ **Concierto** **de Cuaresma**

Concierto a cargo de la Banda Municipal de Música y de la Coral Polifónica Municipal de Pinto. **Domingo 13 de marzo a las 20:00 horas en la Iglesia Santo Domingo de Silos. Entrada gratuita.**



■ **Miryam Latrece Trío**

Actuación incluida en el Ciclo de Jazz. La cantante y compositora Miryam Latrece pasea su gran clase musical por estilos tan diversos como el R&B, el soul, el jazz y las músicas del Caribe. **Viernes 4 de marzo, a las 20:00 horas. Escuela Municipal de Música. Entrada gratuita a cambio de un kilo solidario de alimentos (Solijazz).**

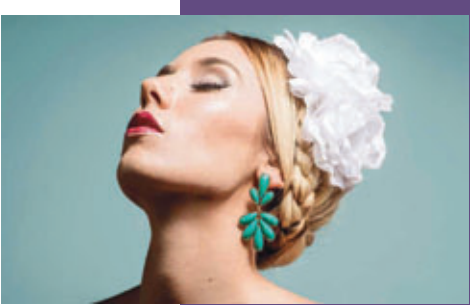

■ **Concierto por la Igualdad**

La Big Band de la Escuela Municipal de Música se suma a los diversos actos de la Semana de la Igualdad. **Sábado 12 de marzo, 20:00 h. Teatro Francisco Rabal. Gratuito con invitación.**

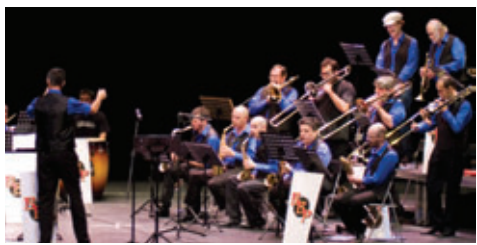

■ **Cineatro: Hablamos de teatro**

Socias y socios de esta interesante y novedosa iniciativa que les convierte en parte activa del diseño de la programación teatral ya tienen nueva reunión en la que repasar la programación y aportar ideas. Consigue tu carnet en la Casa de la Cadena aportando una foto. **Reunión: Miércoles 2 de marzo, a las 19:00 horas en el Teatro Francisco Rabal.**



exposiciones

exposiciones



■ De Mujeres hablamos

Exposición organizada por la asociación Cuba Marfil, con obras de los artistas Santamarina, Pedro Betancourt, Macareño, Carlos Infante, M^a Carmen González, Concepción Peña, José Manuel Arévalo, Francisco Govín, Julio Gómez, Isabel de las Mercedes, Tonel, Lanza, Jesús García Blázquez, Alida Militi y Teresa Sanz Piñar.

Del 3 al 28 de marzo en la Sala de Exposiciones de la Casa de la Cadena.

- Inauguración: **Jueves 3, a las 19:30 h.**

■ Mujeres en el ámbito laboral



Exposición fotográfica a cargo de Alicia Matas Romo, que muestra instantáneas de diferentes mujeres desarrollando su labor profesional en distintos ámbitos laborales. Puede verse **del 4 al 23 de marzo en la Sala de Exposiciones de la Biblioteca Javier Lapeña.**

- La inauguración es el **viernes 4, a las 19:30 horas.**



talleres talleres
talleres talleres

■ Vestuario Renacentista

Se prepara una nueva edición del Festival Renacentista. Para las vecinas y vecinos interesados en vivirla desde dentro se plantea un Taller de Vestuario Renacentista **del 5 abril al 31 mayo** (a elegir en sesiones de mañana o tarde), los martes, de 11:00 a 12:30 h. o de 17:00 a 18:30 h. 30 plazas. Gratuitos. Para adultas y adultos.

Imparte Ciaes de Senda msde y Arte-Sano.

Otros talleres para los que aún quedan plazas son:

- **Patchwork** (del 4 abril al 16 mayo, lunes de 18:30 a 20:00h). 18 euros. Impartido por Ciaes de Senda msde. A partir de 15 años.

- **Arte por todas partes** (iniciación), personas adultas, del 3 marzo al 26 mayo, los jueves, de 17:00 a 18:30 h. Precio: 36 euros e incluye tres visitas culturales a Madrid. Imparte: Mar Núñez.

- **Talleres de teatro para jóvenes y niñas.**

* **Inscripciones para todos ellos** en la Casa de la Cadena, a partir del 7 de marzo, de 11:30 a 19:00 h. hasta cubrir plazas. Si la demanda superase las plazas ofertadas, habrá un sorteo público.





■ Cineatro Club: Hablemos de cine

Día 3 de marzo, 19:00h: Hablemos de cine. Actividad para socias y socios que se realizará el **primer jueves de cada mes**. Análisis de la programación de la

Filmoteca, nuevas propuestas y sorteo de entradas de cine. Gratis. Más información en la Casa de la Cadena.

■ Día 3: Una pastelería en Tokio

Sinopsis: Sentaro tiene una pequeña pastelería en Tokio en la que sirve dorayakis (pastelitos rellenos de una salsa llamada *an*). Cuando una simpática anciana se ofrece a ayudarlo, él accede de mala gana, pero ella le demuestra que tiene un don especial para hacer *an*. **Director:** Naomi Kawase. **Año:** 2015. **Duración:** 113 minutos. **País:** Japón.



■ Día 10 : Nahid

Sinopsis: Nahid es una joven divorciada que vive sola con su hijo de diez años en una ciudad del norte de Irán. Conforme a las normas que rigen la sociedad iraní, la custodia del hijo le corresponde al padre, aunque en este caso su exmarido se la ha cedido a condición de que no se vuelva a casar. **Director:** Ida Panahandeh. **Año:** 2015. **Duración:** 106 minutos. **País:** Irán.



■ Día 17: El Gran Día

Sinopsis: Narra la historia real de Nidhi (15 años, India), Deegii (11 años, Mongolia), Tom (19 años, Uganda) y Albert (11 años, Cuba), dos chicas y dos chicos procedentes de diferentes puntos del mundo que se enfrentan a una prueba que podrá cambiar y mejorar sus vidas para siempre. **Director:** Pascal Plisson. **Año:** 2015. **Duración:** 86 minutos. **País:** Francia.



■ Día 31: El Abrazo de la Serpiente

Sinopsis: Un chamán del Amazonas, último superviviente de su pueblo, vive aislado en lo más profundo de la selva. Su vida da un vuelco cuando a su guarida llega Evan, un etnobotánico americano en busca de la yakruna, una poderosa planta oculta, capaz de enseñar a soñar. **Director:** Ciro Guerra. **Año:** 2015. **Duración:** 125 minutos. **País:** Colombia.



Pieza del mes



■ Campesinas y burguesas



Desde el Museo Casa de la Cadena se lanza esta iniciativa encaminada a revalorizar objetos que integran sus fondos.

La selección de piezas *Campesinas y burguesas* pretende mostrar cómo las diferencias sociales se plasmaban en la vida diaria, en las diferentes ocupaciones y en los modos de vida de las mujeres de finales del siglo XIX hasta mediados del siglo XX. La elección de este tema se ha hecho coincidir con el mes en que se celebra el Día de la Mujer y el consiguiente homenaje del Museo Casa de la Cadena a todas las mujeres pinteñas.

Esta primera Pieza del mes puede visitarse, a lo largo de marzo, a la entrada del museo y dentro del horario habitual del centro.

La arqueología al alcance de todos

Arqueopinto

- o **Sábado, 5 de marzo:** 10:30 h. Visita guiada + 11:30 h. taller de excavación + 13:00h: paleotruque: taller de pintura gratuito*.
- o **Domingo 6 de marzo:** : 10:30 h. Visita guiada + 11:30 h taller de Egipto + 13:00h: paleotruque: taller de flechas gratuito* .
- o **Sábado 12 de marzo:** 10:30 h. Visita guiada + 11:30 h taller de pintura + 13:00 h paleotruque: taller de mosaico gratuito*.
- o **Domingo 13 de marzo:** 10:30 h. Visita guiada + 11:30 h taller de cerámica + 13:00 h paleotruque: taller de excavación gratuito*.

* A cambio de un *pack solidario para desayuno o merienda* destinado a Cáritas y Cruz Roja.

Inscripciones: **Para todas las actividades es necesario cita previa.**
Inscripción por orden de solicitud, exclusivamente mediante correo electrónico a arqueopinto@paleorama.es.



Pinto, en la Red de Yacimientos

La adecuación del enclave de la Guerra Civil española de Los Yesares, llevada a cabo por la Concejalía de Cultura del Ayuntamiento de Pinto y el grupo de investigación “COTA 667: Arqueología y Patrimonio” ha propiciado su inclusión en la **Red de Yacimientos Visitables de la Comunidad de Madrid** que engloba diferentes lugares de interés histórico y arqueológico repartidos por diversos municipios de la Comunidad de Madrid.

Las labores realizadas han documentado los vestigios que aún se conservan en el municipio relacionados con el conflicto y contextualizado históricamente de los acontecimientos acaecidos para enmarcar su existencia. Se ha realizado la excavación arqueológica de un sector del yacimiento y se ha acondicionado con fines de

musealización. Para ello, se ha instalado señalización con informaciones relacionadas con los valores históricos y medioambientales del entorno. Todo ello a lo largo de un recorrido denominado *Ruta Galiana*, de unos 3 km desde el lado este de la A-4 (gasolinera) por la Cañada Real Galiana (límite del Parque Regional del Sureste) y finalizando en la posición de la Guerra Civil de Los Yesares. A estos espacios se realizarán **visitas guiadas organizadas** por el Centro de la Casa de la Cadena. La primera de ellas será el **próximo 2 de abril**, con salida a las 11:00 horas desde la Plaza de la Guardia Civil y regreso sobre las 14:30 h. Inscripciones, a partir del 7 de marzo en la Casa de la Cadena, de 11:30 a 19:00 h. **Si la demanda superase las plazas ofertadas, habrá un sorteo público.**

■ Sábados en familia: Taller de pan y colines

Propuesta dirigida al ámbito familiar y encaminada a recuperar antiguas tradiciones. Taller para la elaboración de pan y colines, el **12 de marzo, de 11:00 a 13:00 h.**

Inscripciones, a partir del 7 de marzo. **Si la demanda superase las plazas ofertadas, habrá un sorteo público.**

Casa de la Cadena. Gratuito. Imparte: Surbike.





Curso de monitor de tiempo libre

La Concejalía de Juventud ofrece un Curso de Monitor de Tiempo Libre, en colaboración con la Escuela Pública de Animación y Educación en el Tiempo Libre Infantil y Juvenil de la Comunidad de Madrid. El curso está destinado a jóvenes interesados en la animación sociocultural y en el tiempo libre que quieran adquirir formación para llevar a cabo proyectos de animación sociocultural, trabajar de voluntaria o voluntario en sus entidades o profesionalmente dentro de este campo. **Se realizará del 5 de abril al 16 de junio**, martes,

miércoles y jueves de 17:00 a 20:30 horas más tres fines de semana de formación, lo que supone 150 horas formativas más una fase de prácticas. El precio es de 170 euros que se abonarán en dos plazos. La inscripción es hasta el 25 de marzo. Toda la información en la <http://www.ayto-pinto.es/formacion>. La inscripción se podrá hacer de forma presencial en la calle Italia nº 6, de 9.00 a 15.00 horas o en el correo juventud@ayto-pinto.es. En ambos casos habrá que aportar junto con la inscripción copia del DNI o NIE.

Dirección General de Juventud y Deportes
CONSEJERÍA DE EDUCACIÓN, JUVENTUD Y DEPORTES
Comunidad de Madrid



Planes de Infancia y Juventud

La Concejalía de Infancia y Juventud del Ayuntamiento de Pinto quiere mostrar su agradecimiento a todas las entidades, centros educativos, profesionales y especialmente a las familias, los jóvenes y todos los niños y niñas que han participado en la fase de diagnóstico del Plan de Infancia y del Plan de Juventud. Comienza ahora la

fase de análisis de la información suministrada con la idea de poner en marcha actuaciones que redunden en beneficio de niñas, niños y jóvenes, pudiendo evaluar posteriormente el impacto que ha tenido en la población destinataria. **¡Seguimos construyendo nuestro Plan!**
¡Muchas Gracias!



Bibliotecas municipales

■ Talleres literarios

- Los secretos de una época (Público adulto).

Taller monográfico sobre la figura de Fernando el Católico. Miércoles alternos de 18:30 a 20:00 h. desde el 16 de marzo hasta el 25 de mayo en Casa de La Cadena. 15 plazas. Inscripciones en la Biblioteca Casa de la Cadena. Gratuito. Impartido por Kreando Cultura.

- Letras Mágicas (Infantil).

Taller en el que se jugará con las palabras, los refranes, la imaginación... Jueves alternos de 17:00 a

18:00 h. en la Casa de la Cadena desde el 17 de marzo hasta el 26 de mayo. Para edades comprendidas entre 8 y 12 años. 12 plazas. Inscripciones desde el 1 de marzo en la Biblioteca Casa de la Cadena. Gratuito. Impartido por Kreando Cultura.

Información: Los y las participantes en ediciones anteriores pasan a la lista de espera con el fin de dar facilidad de acceso a nuevas personas. Se les avisará en caso de no completarse esas plazas.

■ Cuentacuentos infantiles

Viernes, 4 de marzo. 17:30 h.

.- Biblioteca Casa de la Cadena. Cuentos para jugar (bebés), por Anahí Muñoz. De 1 a 3 años.

.- Biblioteca Javier Lapeña.

Cuentos por la Igualdad:

Igualdandía, un mundo no tan mágico. Familiar desde 4 años

Viernes, 11 de marzo. 17:30 h.

.- Biblioteca Javier Lapeña.

Cuentitis, por Regadera de Cuentos. + 4 años

.- Biblioteca Casa de la Cadena.

Cuentos por la Igualdad: Los juegos de Noah. Familiar + 4 años.

Se regalarán los cuentos a los niños y niñas participantes.

■ Cuentacuentos adultos

El jueves, 31 de marzo, a partir de las 19:30 h. en la Biblioteca Javier Lapeña tendrá lugar esta propuesta titulada "Historias para todos los gustos", con Eugenia Manzanera.

■ Adopta un animal de cuento

La Organización Española para el Libro Infantil y Juvenil celebra en su día, el 2 de abril (nacimiento de Hans Christian Andersen), el concurso *Adopta un animal de cuento* dirigido al alumnado de Primaria y primer ciclo de Secundaria. Hasta el 31 de marzo las bibliotecas darán un impreso en el que dibujar un animal (real o imaginario) perteneciente a un libro leído y explicar la razón de la elección. Tres dibujos seleccionados se enviarán al Consejo general del Libro Infantil y Juvenil. Habrá lote de libros y diploma para los premiados. Bases completas en las Bibliotecas Municipales.

■ Pensando en la Feria del Libro

Con el fin de conocer de primera mano las inquietudes, expectativas y propuestas para la celebración de la Feria del Libro de este año, se con-



voca a todas las personas interesadas y profesionales del sector el **miércoles,**

9 de marzo a las 18:30h.
en la Casa de la Cadena.

■ Té Literario (adultos)

Paseo por la literatura, sus anécdotas y curiosidades, enriquecido con una actividad artística relacionada, martes de 18:00 a 20:00 h.

en la Biblioteca Javier Lapeña. Del 5 de abril hasta el 31 de mayo. 20 plazas. Inscripciones desde el 7 de marzo. (Gratuito). Impartido por Kreando Cultura.





■ Marcapáginas por la equidad

El Ayuntamiento de Pinto va a repartir marcapáginas con contenido vinculado a la igualdad, conciliación de la vida personal, laboral y familiar y habilidades de gestión del tiempo para vivir mejor entre estudiantes de los IES del municipio. El material ha sido realizado en el marco del Convenio suscrito con la Consejería de Políticas y Familia Sociales de la Comunidad de Madrid y el Ayuntamiento de Pinto para el desarrollo del Programa de promoción de la igualdad de oportunidades entre mujeres y hombres (Campaña de gestión del tiempo), cofinanciado por el fondo Social Europeo para el año 2015.

■ Educación, convivencia e innovación



El Ayuntamiento de Pinto en colaboración con la Universidad Complutense de Madrid y la Consejería de Educación de la Comunidad de Madrid han puesto en marcha en el municipio, una iniciativa denominada *Educación, Convivencia e Innovación*. Se trata de un programa integral de mejora de la convivencia que permite optimizar los recursos educativos y prevenir o resolver los problemas más importantes a los que debe hacer frente la tarea educativa. El centro seleccionado para poner en marcha este programa pionero de desarrollo integral de la convivencia ha sido el colegio público Las Artes .

■ Huerto del CEIP El Prado. El jardín de la alegría

Las alumnas y los alumnos del Colegio el Prado disfrutaron de un estupendo huerto, gracias al proyecto impulsado por Juan P. De la Roche en 2015 y que ya ha proporcionado interesantes experiencias. En sus 60 m2 cuenta con invernadero con 12 bancales y en el exterior, con dos jardines de aromáticas y una compostera. Se han plantado ya tomates, pimientos, pepinos, calabazas, fresas, berenjenas y judías y por sus instalaciones han pasado cerca de 300 niños. Este año,



el entusiasmo de todos y el apoyo del AMPA, el centro proseguirá con el proyecto. Toda la historia en www.huertoelprado.tk.



■ **CHARLA RETOMAR LOS ESTUDIOS** Será el jueves 3 de marzo de 10:00 a 11:30 horas en la Concejalía de Educación (Aula de la Calle Italia, 6, 2ª planta). Está destinada a mayores de 18 años que han dejado los estudios pero quieren proseguir su formación y obtener un título. Inscripción previa. Más información en la página web del SIOEP: www.sioep.wordpress.com.



■ Escolarización

En marzo se inician los procesos de solicitud de plazas en Escuelas Infantiles, Colegios e Institutos de cara al próximo curso 2016-17.

ESCUELAS INFANTILES Y CASAS DE NIÑAS Y NIÑOS:

Deben solicitar plaza quienes acceden por primera vez a un centro sostenido con fondos públicos o quieran cambiar de centro. Se podrán recoger en cualquier centro educativo de Primer Ciclo de Educación Infantil sostenido con fondos públicos o en: <http://www.madrid.org/redinfantil>.

Las solicitudes cumplimentadas y firmadas por ambos padres y tutores se entregan en el centro donde se desee solicitar plaza. Los centros harán pública, previo al inicio del plazo de presentación de solicitudes, información relativa a la normativa reguladora del proceso de admisión, vacantes por niveles y calendario del proceso. Las y los

alumnos solicitantes deben ser menores nacidos en 2014, 2015 y 2016 o que se prevea su nacimiento antes del 1 de enero de 2017. Debe aportarse copia del libro de familia y documento acreditativo de residencia en la Comunidad.

.- Plazo de presentación de solicitudes: Del 31 de marzo al 15 de abril de 2016.

.- Formalización de matrícula: Del 19 al 31 de mayo de 2016.

COLEGIOS E INSTITUTOS

Para quienes deseen acceder por primera vez a centros de Educación Infantil (3-6 años), Educación Primaria, ESO o Bachillerato en centros sostenidos con fondos públicos o deseen cambiar de centro.

Las solicitudes se podrán recoger en cualquier centro docente sostenido con fondos públicos, y

Servicios de Apoyo a la Escolarización o en: <http://www.madrid.org/educacion/admision>.

Las solicitudes cumplimentadas y firmadas por madres y padres o tutores se entregan en el centro donde se desee solicitar plaza en primera opción, acreditando también la residencia del menor solicitante en la Comunidad de Madrid.

.- Plazo de presentación de solicitudes: Del 31 de marzo al 15 de abril de 2016.

.- Publicación de listas provisionales de admitidos y no admitidos: 5 de mayo de 2016.

Más información: Área de Educación de Pinto. C/ Italia, 6. Telf.: 91 248 38 07. Servicio de Apoyo a la Escolarización de Pinto. Teléfono: 91 248 37 59 o Servicio de Información y Orientación Educativa SIOEP <http://sioep.wordpress.com/>.





Ecología, excursiones, música y talleres

Con el Centro Santa Rosa de Lima como sede, también se recupera

Un mes más, los más veteranos de Pinto podrán disfrutar y participar en distintas actividades impulsadas por el Centro Santa Rosa de Lima. El Ayuntamiento de Pinto ha diseñado una completa programación para los mayores del municipio que incluye exposiciones, talleres y excursiones de diversa índole:



- Exposición fotográfica como homenaje al Día Internacional de la Mujer:

El martes 8 de marzo se inicia una muestra de fotografías sobre los trabajos de las mujeres en los años 50, 60 y 70.

- Taller de aplicaciones móviles: El viernes 11 de marzo de 11:00 a 13:00 h., organizado por la Fundación UPDEA (Universidad de Adultos).

- Coro Popular de la Asociación Cultural de la Torre de Éboli: La actuación tendrá lugar el viernes 11 de marzo a las 18:00 horas como homenaje al Día del Padre. Con un repertorio

variado, a cargo del Coro Popular de Pinto y Eusebio, que interpretará canción española. Entrada gratuita.

- Familias en Verde: Actividad para reforestar la zona del antiguo vertedero, dirigida a todas las edades, especialmente recomendado para familias. Cada participante pondrá nombre al pino que haya elegido para la plantación y aprenderá sobre los principales asuntos medioambientales. La ida y vuelta en autobús es gratuita con inscripción previa. La salida será el sábado 12 de marzo a las 11:00 horas desde la Escuela de Adultos en la calle Pedro Faura y el regreso está previsto a las 13:00 h.

- Excursión cultural a Madrid: Se visitará el Ayuntamiento de Madrid, el Palacio de Linares, la Iglesia de San Pascual, el Café Gijón, la Biblioteca Nacional y una exposición en la Fundación Mapfre. Contará con el guía voluntario Javier Téllez. Se partirá el miércoles 16 de



en la programación de los mayores de Pinto

la iniciativa fotográfica *Del pasado al presente en una foto*

marzo a las 9:30 horas desde el Centro Municipal Federico García Lorca con destino a La Cibeles y se volverá desde Colón a Pinto a las 13:00 horas. Precio: 5 euros. Las inscripciones se pueden realizar a partir del 1 de marzo en el Centro Santa Rosa de Lima.

- Viaje a las Fallas de Valencia: Del 18 al 20 de marzo se realizará un viaje a Valencia con visitas a Denia y Jávea. Alojamiento en un hotel de Cullera, pensión completa y comida en ruta excepto la cena del día 19. Precio: 185 horas en habitación doble.

- Excursión a San Martín de Valdeiglesias: El jueves 31 de marzo se visitarán los lugares más emblemáticos como son El Bosque Encantado y los Toros de Guisando. Precio: 17 euros. Los días 14 y 15 se podrán recoger en el Centro Santa Rosa de Lima los números para el sorteo público de 52 plazas que se celebrará el día 16 de marzo a las 11:00 h.

DEL PASADO AL PRESENTE EN UNA FOTO

Como ya se viniera anunciando desde el pasado otoño, el proyecto *Del pasado al presente en una foto* impulsado por el Área de Mayores sigue avanzando para convertirse muy pronto en una emotiva realidad. Los mayores interesados están aportando fotos antiguas realizadas en Pinto (que les devuelven en el momento) para, a través del Área de Comunicación se pueda volver a hacer la misma foto en el mismo punto. Una bonita forma de confrontar el Pinto de nuestras y nuestros mayores con el actual, con sus cambios, su inevitable proceso de modernización, pero también con los puntos esenciales que se han mantenido intactos o fieles a su idiosincrasia. Con todas las fotografías se realizará una exposición.

INFORMACIÓN: Para conocer más de ésta y de el resto de actividades, los interesados pueden dirigirse al Centro de Ocio de Mayores (C/ Torrejón, 1). Telf.: 91 248 38 04.

talleres sociales



■ Cocinar en familia

Actividad para trabajar el reparto de tareas y la corresponsabilidad familiar en torno al mundo de la cocina. Una actividad de organización doméstica, donde cada participante desempeña una tarea propia acción de

cocinar (recoger menaje, fregar, barrer, etc.) Con este tipo de actuaciones se previenen contextos familiares vulnerables. Participan padres, madres, hijos e hijas. El máximo de familias es de cinco (12 personas) y para asistir es preciso que las niñas y niños sean mayores de 6 años.

El taller se compone de 5 sesiones de dos horas y media de duración (martes y jueves, de 17:30 a 20:00 horas). **Se impartirá los días 10, 15 y 17 de marzo y 5 y 7 de abril** en un espacio cedido por la

Asociación de personas con discapacidad, su familia y entorno de Pinto (AMP), C/ Antonio Tapies, 14 local-1. Dirigido de forma prioritaria a las familias que necesitan este tipo de apoyos.

■ Talleres maternoinfantiles

Actividad en colaboración con RAIS Fundación y Caixa proinfancia para apoyar a las familias en el desarrollo de una parentalidad positiva, especialmente a aquéllas en situaciones de vulnerabilidad familiar o riesgo de exclusión social. Las destinatarias son familias con menores de 0 a 3 años, derivadas por las profesionales del centro de servicios sociales. La

actividad busca un entorno familiar que permita a niños y niñas un adecuado desarrollo y un buen trato con sus figuras parentales. Los talleres se imparten de marzo a junio, los miércoles de 10:00 a

12:00 h. en el Centro Federico García Lorca.



■ Taller de Teatro para Mujeres



Continuidad con el Taller de teatro para mujeres "Yo también Pinto" que comenzó septiembre de 2015, impartido por EDUCARE. Grupo conformado a partir de su participación en actividades de Servicios Sociales. El teatro ofrece un espacio de desarrollo personal para enfrentarse a situaciones de su propia vida mediante la expresión de emociones. El grupo participó en el *Día contra la violencia de género* y realizó un taller de risoterapia para mayores del centro residencial Dolores Soria. La actividad se imparte en el Centro Federico G^a Lorca hasta el 23 de diciembre (sesiones semanales de 1:30'). Participan las 10 mujeres que comenzaron el taller, con la posibilidad de incorporaciones a valorar por responsables del proyecto.

■ **PRÓXIMOS TALLERES:** Está prevista la realización de acciones formativas relacionadas con el desarrollo de habilidades sociales para personas adultas y población infantil y talleres de risoterapia para personas mayores. A partir del 14 de marzo se facilitará más información al respecto en el centro Federico García Lorca.



Mujeres del Siglo XXI:

“Ayudamos a las mujeres que se quedan descolgadas de la sociedad”

La Asociación de Mujeres Separadas y Divorciadas Siglo XXI de Pinto ofrece alternativas a las mujeres separadas de su pareja de forma poco amistosa o que han sufrido una pérdida y tenían que iniciar una nueva vida. Su mensaje es claro: “Sal de tu soledad, estamos para ayudarte”. Su presidenta, Margarita de la Concepción, y su vicepresidenta, Prado Baeza, nos cuentan la labor que realizan.

¿Cuándo surgió y cuáles son los objetivos de la asociación?

La asociación se estableció en Pinto en el año 2000 para dar apoyo y ánimo a las mujeres que al separarse se quedan solas, con cargas familiares y con una pensión mínima. La asociación surge para dar un espacio a estas mujeres que se quedan descolgadas de la sociedad y que, en muchos casos, están inmersas en duros trámites de separación o han sufrido malos tratos psicológicos.

¿Cómo se trabaja en la asociación? Nos consideramos un lugar de paso. Aquí llegan mujeres agobiadas y desmotivadas que por sus problemas se han ido encerrando en sí mismas. Tienen la oportunidad de conocer a otras mujeres, compartir sus experiencias y poco a poco incorporarse a la vida social.

¿Qué actividades se realizan? Los viernes celebramos un café tertulia en la sede (C/ Concepción, 2) y los sábados, talleres de manualidades y ortografía. Son actividades abiertas. Cada año celebramos una comida de Navidad y otra en abril (aniversario de la asociación) abierta a mujeres de nuestro grupo y a las que ya lo dejaron.

¿Cómo es la relación con el Ayuntamiento?

Existe una comunicación fluida, con interés en colaborar en proyectos como la Semana de la Mujer o la Semana contra la Violencia de Género. Participamos activamente con la Concejalía de Igualdad y su apoyo es fundamental para seguir creciendo, realizando más actividades y talleres.

¿Qué retos se plantean para el futuro?

Confiamos en que 2016 sea nuestro año, queremos empezar a remontar el vuelo, programar excursiones culturales como hacíamos antes, contar con más recursos económicos y con profesionales, como abogados, psicólogos o trabajadores sociales, que nos asesoren y ayuden a dar un mayor empuje a la asociación, para que así la gente conozca las tareas que desarrollamos y los servicios que ofrecemos.

Asambleas de Barrio, la participación en las calles

Convocados los de La Cristina y El Prado para oír las propuestas ciudadanas

Impulsadas por la Concejalía de Participación Ciudadana, este mes se ponen en marcha las Asambleas de Barrio. Se trata de un instrumento para recabar información de los distintos barrios de Pinto para debatir e incorporar aquellas propuestas que mejoren la calidad de vida de sus residentes.

- **Asamblea de Barrio en La Cristina:** 15 de marzo, a las 18:30 horas en el Parque Fúster.

- **Asamblea de Barrio en El Prado:** 29 de marzo, a las 18:30 horas en el parque del mencionado barrio.



■ Los consejos sectoriales ya son una realidad

El 21 de enero se produjo un encuentro entre la Concejalía de Participación Ciudadana y las distintas entidades con las que cuenta el municipio en el que se acordó la necesidad de convocar Consejos Sectoriales como un instru-



mento eficaz para canalizar la actividad de las asociaciones. Ya están formados los consejos sectoriales de Cultura, Derechos Sociales, Cooperación Internacional y Deportes. Todos ellos ya han tenido una primera reunión de trabajo excepto el de Deportes, que se reunirá el

día 3 de marzo, a las 18:30 horas, en la sala polivalente del Centro Municipal Federico García Lorca. Los consejos celebrados valoran, entre otras consideraciones, la asistencia de los grupos políticos a sus reuniones y la elaboración de mociones para su discusión en Pleno.

■ **Participa en los Plenos! Es tu derecho:** Los vecinos y vecinas de Pinto así como las asociaciones y entidades locales tiene la posibilidad y el derecho de participar en las sesiones plenarias y de este modo, hacer llegar a los representantes municipales aquellas demandas que consideren necesarias. Así queda reconocido en el Artículo 25 (Intervención ciudadana en el Pleno) dentro del Título II De los Derechos de la Ciudadanía, incluido en Reglamento de Participación Ciudadana vigente.

participación participación

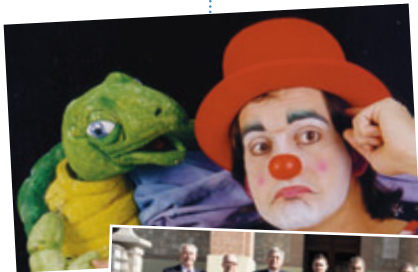

■ Mercado Solidario

Distintas asociaciones de Pinto han alcanzado un acuerdo para celebrar un mercado solidario con carácter mensual que tendrá lugar el primer domingo de cada mes en las inmediaciones del Templete de Música del Parque del Egido. Su horario será de 10:30 a 14:30 h. y, además de tenderetes solidarios con diferentes productos, habrá animación de calle. El primer mercado solidario tendrá lugar el **domingo 6 de marzo** y contará con los títeres de Jaujarana (11:30 h.) y el coro Aires Andaluces (13:00 h.). **Asociaciones participantes:** ARAP, Asociación de Desempleados de Pinto, AMP, Pinto con el Sahara, Por una vivienda digna, Aikido Pinto y Perrigatos en Apuros. Además, en cada edición habrá trueque de juguetes recogida de alimentos, que en esta primera semana se destinarán a Cruz Roja.



■ Curso sobre subvenciones

Dirigido a las asociaciones



El curso "Proyectos Subvenciones Públicas" versará sobre las diversas posibilidades con las que cuentan las asociaciones a la hora de obtener ayudas públicas para sus proyectos. Se celebrará los días **17 y 18 de marzo** de 16:30 a 20:30 horas en el Centro Miguel Ángel Blanco (Parque Nicolás Fúster). Más información: Concejalía de Participación e Igualdad (Centro Municipal Rosario de Acuña. Plaza de la Constitución, 6), de 9:00 a 14:00 horas. Teléfono: 91 248 38 17. E-mail: participación@ayto-pinto.es.

■ Pinto Baila, pregonera

Para las Fiestas del Cristo



El Ayuntamiento de Pinto ofreció la posibilidad a las asociaciones, colectivos y movimientos sociales de optar a ser pregoneros en las Fiestas del Cristo. Según el procedimiento acordado, la única asociación

que expresó su deseo de ser protagonista en el balcón del Ayuntamiento fue **Pinto Baila**. Por tanto, será esta entidad la encargada de dar el pistoletazo de salida a los festejos el 14 de mayo.



■ Curso de socorrismo con Cruz Roja

Cruz Roja Pinto-Parla celebra un Curso de Socorrismo Acuático para trabajar en las instalaciones acuáticas de la Comunidad de Madrid. Tiene una duración de 80 horas e incluye primeros auxi-

lios con clases teóricas y prácticas. Se realizará durante los fines de semana del **5 de marzo al 16 de abril** en las instalaciones municipales de Pinto. Información e inscripciones en Cruz Roja Pinto (Centro Federico G^a Lorca). Telf.: 91 692 11 17 o en pinto.formacion@cruzroja.es.

■ AFAP: información contra la fibromialgia

AFAP (Asociación de Fibromialgia Afectados en Pinto) ofrece:

Pilates. Lunes y jueves de 17:00 a 18:00 h.

.- Relajación. Lunes de 11:00 a 12:00 h. **Psicóloga.**

Miércoles 16:00 a 17:30 h.

Fisioterapeuta. Martes y jueves con cita previa. **Manualidades** (ganchillo, tejas decoradas, estaño, bandejas, velas...). De lunes a viernes

de 17:00 a 18:00 h. **Atención al público.** Jueves de 18:00 a 20:00 h.

* **Todo, en el Centro Santa Rosa de Lima (C/ Torrejón, 1).**



■ Reconocimiento y premio de la OMS a medicusmundi

El Ayuntamiento de Pinto, en nombre de todos los vecinos y vecinas, quiere felicitar a **Enrique Revilla**, vecino de Pinto y Presidente de la ONGD medicusmundi por el premio Sasakawa 2016 que la Organización Mundial de la Salud (OMS) ha concedido a la labor de



cooperación que realiza medicusmundi para mejorar la atención sanitaria en las comunidades rurales e indígenas de Bolivia, El Salvador, Guatemala y Perú. La ONGD empleará el premio, dotado con 35.685 euros, en seguir luchando para mejorar la atención primaria en estos países.

■ Asociación de Diabéticos y Cardiopatas

La Asociación de Diabéticos y Cardiopatas de Pinto ofrece un taller destinado a familiares y cuidadores de enfermos de Alzheimer bajo la denominación "Aprender a cuidar, aprender a cuidarse". El objetivo es facilitar a familiares y cuidadores información básica para tratar al enfermo y manejar la enfermedad. Serán impartidos por Laura Pleguezuelos, psicóloga especializada en entrenamiento y rehabilitación cognitiva. Será el **11 de marzo, a las 18:00 h.** en la Casa de la



Cadena. Las inscripciones pueden realizarse en el teléfono 688 91 37 71 (Laura).



■ Festival por la Igualdad, con las asociaciones

Este Festival por la igualdad impulsado por la **Asociación de Desempleados de Pinto** tendrá lugar el sábado 5 de marzo, de 12:00 a 21:00 h. en el polideportivo Alberto Contador y ofrecerá:

- 12:00 h.: apertura de puertas. **Pinto Baila** realizará una exhibición de baile. A conti-

nuación, charla-coloquio. Espacio para comer, con bocadillos y bebidas. Continúan las actuaciones con chirigotas a cargo de las guerreras de Pinto. Clases de baile con Pinto Baila, espectáculo de baile flamenco y actuación musical de Alba y Dani. Como cierre, sobre las 21:00 h., rifa, sorteo y premios.

■ Primavera intercultural con Surdisueña

Surdisueña-Asociación para la intervención educativa y la mediación intercultural propone un taller para elaborar un amuleto Martisor y conocer el significado que tiene en la cultura rumana como celebración de la llegada de la primavera y del Día de la Mujer (del 1 al 8 de marzo). El taller será el punto de encuentro de tradi-



ciones de las distintas culturas que conviven en Pinto.

Se celebrará en la Sala polivalente del Centro de la Casa de la Cadena, el sábado 5 de marzo, de 12:00 a 13:30 h. Hay 40 plazas.

Inscripciones, en el Centro Municipal Rosario de Acuña.



■ Pinto Baila ofrece nuevas actividades

Además de las actividades que realiza habitualmente (baile de salón, sevillanas para adultos y flamenco para niños y niñas), en marzo la asociación Pinto Baila incluirá otros talleres de sevillanas para adultos, uno de zumba para niñas y niños, así como diferentes ruedas de bailes. Todos estos talleres y actividades van dirigidos exclusivamente a los socios y se materializan en la sede de la calle Pablo Picasso, 4. Local 3 (bajos del Auditorio del Recinto Ferial).

■ Propuestas de Ciaes de Senda msde

Ciaes de Senda msde (Centro de Iniciativas, Estudios y Acciones Sociales y Culturales de Senda msde) ofrece, dentro del programa: "Comprometidos con el entorno... mejorar lo cotidiano" interesantes propuestas como "Creatividad en femenino... modelando con Goma Eva" (Taller), "El arte de crear uniendo telas: Patchwork" (Curso) o "Reiki: grupo de intercambio"(Encuentros). Información e inscripciones a través del correo ciaes@sendamsde.org. Sede de Senda msde: C/ El Molino, 8.





■ Educando Perros, Agility solidario

El Centro Educativo Canino Educando Perros, junto con el 'Club Agility de Pinto', celebra una Exhibición de Agility Solidario el sábado 5 de marzo a las 10:00 horas. La entrada cuesta 3 euros y todos los

fondos recaudados irán destinados a la ONG *Save The Children*. Para confirmar asistencia se puede contactar a través del teléfono 649 892 292 o en el e-mail: contacto@educandoperros.com.

■ Curso de ornitología con SEO Birdlife

La asociación SEO Birdlife ofrece un Curso de Ornitología sobre aves del Parque Regional del Sureste que se celebrará los días 18, 19 y 20 de marzo, con sesiones teóricas y prácticas. Hay descuentos en el precio para residentes en Pinto y menores. Toda la información para participar en la web www.seobird.org, en el teléfono 91 434 09 10 o en el correo electrónico cursos@seo.org. La jornada teórica será en la Casa de la Cadena y las otras dos en emplazamientos del Parque Regional del Sureste.

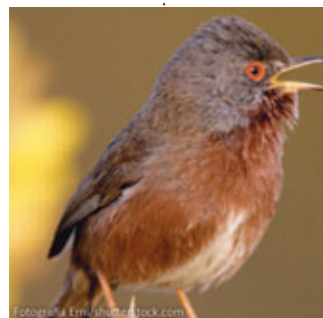

■ Zumba solidaria con Perrigatos en Apuros

La asociación Perrigatos en Apuros organiza una Masterclass de Zumba en beneficio de la protección animal. La jornada se realizará el sábado 12 de marzo de 11:00 a 13:00 horas en el Recinto Ferial del Parque Juan

Carlos I (calle Pablo Picasso, s/n) y contará con 24 instructores que bailarán a favor de los derechos de los animales. El precio es de 5 euros para comprar pienso para los *peludos*. Las niñas y los niños de hasta 10 años pueden asistir gratis.

■ Ecologistas en Acción, por los paisajes de la guerra

La asociación Ecologistas en Acción de Pinto promueve la IV Ruta Senderista por el Parque Regional del Sureste y los paisajes de la Guerra Civil en Pinto. Los participantes podrán aproximarse a la riqueza de la flora y la fauna local y conocer los vestigios del conflicto bélico. Se visitará el monte Cabeza Fuerte, importante hito durante la Batalla del Jarama y que supone también uno de los parajes de mayor interés natural de Pinto. La jornada, con salida y llegada frente a la Ermita de San Antón, tendrá lugar el domingo 20 de marzo, con salida a las 9:30 horas y final a las 13:30 horas. La actividad es gratuita y no requiere de inscripción previa. Para más información: ecologistasenaccion@aulaga.org.



■ Hermandad de Jesús Nazareno y San José Obrero. Semana Santa

Actividades de la Hermandad para Semana Santa:

- **Domingo 13 de marzo** a las 10:30 horas: Traslado de Nuestro Padre Jesús de Nazareno desde la Ermita del Prado hasta la Parroquia de San Francisco Javier y posterior besapié.

- **Viernes 18 de marzo** a las 23:00 horas: Vía crucis con el Cristo Crucificado del Prado desde Las Capuchinas hasta la Ermita del Prado.



- **Miércoles 23 de marzo** a las 21:00 horas: Salida de Nuestro Padre Jesús Nazareno y el Divino Cautivo desde la Parroquia de San Francisco Javier hasta la Ermita del Prado.

- **Viernes 25 de marzo** a las 18:00 horas: Procesión de Nuestro Padre Jesús Nazareno y el Divino Cautivo con salida y llegada en la Ermita del Prado. Posterior encuentro con el resto de hermandades del pueblo.

■ Actividades de la Casa de Castilla-La Mancha en Pinto

- **Día 5 de marzo:** Excursión a una *matanza* al pueblo de Aldeanueva de Balbarroya (Toledo). Abierto a todo el público.

- **Día 8 de marzo:** Homenaje a las mujeres, con una comida en la que los hombres se encargan de todo el

proceso. Sólo para socios.

- **Día 11 de marzo:** Grupo Carillana, en la residencia Orpea I.

- **Del 29 de marzo al 3 de abril:** Viaje a Benidorm y visitas a Alicante, Altea, Calpe, Polop y Guadalest. Abierto al público.



■ La Agrupación AIJ: campamentos para todos

- **Campamento de Semana Santa:** para menores de 5 a 17 años. Tendrá como temática la saga de Star Wars en plena Sierra de Guadarrama. Del sábado 19 al miércoles 23 de marzo. Precio: 105 euros.

- **Campamento de Adultos** del 19 al 20 de marzo en El Toboso (Toledo). 35 euros. Inscripción a través de los formularios en www.laagrupacionaij.org. La documentación se entregará el domingo 6 de marzo de 18:00 a 19:00 h. en el centro Municipal Miguel Ángel Blanco.



■ Poblado de la Igualdad para niñas y niños

Recreación de un poblado ideal formado por niñas y niños en el que no existe la desigualdad. Viernes 11 (de 17:00 - 22:30h), sábado 12 (de 11:00 a 14:00h y de 17:00 a 22:30 h) y domingo (de 11:00 a 14:00 h y de 17:00 a 21:00 h). Incluye actividades como La Casita, ¿Quién hace qué?, La igualdad de las profesiones, Alicia en el País de las Maravillas, Pasacalles Avatar, deconstrucción de cuentos tradicionales, yincana, espectáculo de fuego y juegos de convivencia, entre otras muchas sorpresas. Parque del Egido.



■ Sociedad Deportiva de Pesca La Ostra

La Sociedad Deportiva de Pesca La Ostra se encuentra en fase de admisión de socios. Su primera salida tendrá lugar el día 27 de marzo al lago de Polvoranca. Próximas citas en abril los días 10 y 24 a destinos por confirmar. Sede social en el bar La Ostra (Calle San Emilio s/n). Teléfono 916924410. E-mail sdp_laostra@hotmail.com.



■ Club de Kárate Las Artes - Dos de Mayo

Brillante actuación del Club de Kárate Las Artes-Dos de Mayo en la I Fase de los Juegos Municipales. Pasaron 16 karatecas, destacando los primeros puestos de Unai Pacheco, Irene Ortiz, Claudia Orduña, Daniel Antolín y Ainara de la Cruz. Manuel Angel Leal creó este Club deportivo hace unos dos años, cimentando la actividad a través de los AMPA de los CEIP Las Artes y Dos de Mayo.

■ Fútbol Internacional en Pinto

El Ayuntamiento de Pinto colaboró con el Club Deportivo Ciudad de Pinto y Generation Adidas International, en la organización de dos partidos amistosos internacionales que enfrentaron al club pinteño con el equipo estadounidense Michigan Wolves Academy. Además, ambas entidades llegaron al acuerdo de realizar actividades conjuntas, como impartición de *clínicas*, charlas y partidos amistosos.



■ Más *danes* en el Club de Taekwondo Javier Alcalá

Los entrenadores Fernando García, Iván Cortijo y Javier Alcalá (presidente y maestro) de la Escuela de Taekwondo han visto aumentada su categoría deportiva al obtener los grados 4º, 5º y 7º DAN, respectivamente. Además, Javier es el 7º DAN más joven de nuestro país. Enhorabuena a los tres.

■ Fiesta del Atletismo con Running Pinto

El **6 de marzo** tendrá lugar la gran fiesta del atletismo organizada por el Club Running Pinto con cuatro carreras y, como novedad, dos de ellas (10 km y media maratón) serán homologadas y se incluyen en el calendario de la Federación Madrileña de Atletismo. También se disputarán la Carrera de la Mujer (homenaje a las mujeres trabajadoras) y las carreras de

menores. La actividad comenzará a las 9:30 h. en el Auditorio del Parque Juan Carlos I.

Inscripciones en Nine Fitness y Usa Fitness (Centro Comercial Plaza Éboli), Centro Vital (C/ Boteros, 8) o Decathlon Getafe.
www.runningpinto.com.





■ Campeonato regional y adaptado de Kárate

Pinto sigue apostando por el kárate como un deporte relevante que cada vez registra más aficionados. En esta línea, el Pabellón Sandra Aguilar celebró el Campeonato de Madrid de Kárate en categoría absoluta masculina y femenina y, al mismo tiempo, el Trofeo de Kárate Adaptado, una nueva disciplina dentro del ámbito deportivo en el que participan personas con discapacidad.

■ Club de Amigos del Mountain Bike

Marzo: Día 6: La Herrería-Fresnedillas-Robledo-Zarzalejo-Peralejo (48km). **Día 8:** Pinto-Pantoja-Pinto (65 km). **Día 13:** Pinto-Ugena-Pinto (48km). **Día 20:** Pinto-Aranjuez-Seseña-Fuente la Teja-Pinto (52km). **Día 27:** Pinto-Valdemoro-Presa del Rey (50km).
www.amigosmountainbikepinto.org



■ Las Damas de Hierro, con Surbike

La asociación ciclista Surbike ha organizado una marcha de mountain bike llamada *Las Damas de Hierro* en homenaje a las mujeres. Será el domingo 13 de marzo de 10:00 a 11:30 h. con salida y llegada

en el Parque Egido. Es obligatorio el uso del casco. La actividad, de 19 km, es gratuita y las inscripciones se harán en el Centro Rosario de Acuña o en el teléfono 91 248 38 17.



■ Club de Montaña Atroche: Al Valle de Lozoya

El Club de Montaña Pinteño Atroche propone una jornada de senderismo por el Valle del Lozoya. Una ruta circular (19 km) de media montaña que comenzará a las 10:00 h. en la plaza de Garganta de los Montes. La salida de Pinto será el sábado 12 de marzo a las 8:30 h. de la Ermita de San Antón y la vuelta, sobre las 19:00 h. Imprescindibles botas de montaña, ropa de abrigo, chubasquero, agua y comida. Gratis, con gastos de transporte en coche compartidos.
pintoatroche@fmm.es



■ Cueva Kün y Hebles: Relevos y claveles

Con motivo de la Semana de la Mujer, la asociación deportiva Cueva Kün y Hebles organiza una carrera de relevos en pista con equipos formados por familiares. Las mujeres recibirán un cla-

vel como testigo. Jueves 10 de marzo de 17:15 a 18:30 h. en las pistas de atletismo Rafael Mendoza. E-mail: pintokunyhebles@hotmail.es.



Baloncesto, fútbol sala o voleibol Escolares deportivos



El Ayuntamiento de Pinto y los clubes organizan las siguientes **competiciones escolares:**

.- Pinto E.C.B.: III Edición de la Liga Escolar de Baloncesto con decenas de equipos y cientos de participantes en chupetines, benjamines y alevines, tanto en su modalidad masculina y femenina. Los partidos se juegan cada dos viernes en el Pabellón Sandra Aguilar a partir de las 17:15 h.

.- Club Voleibol Pinto: Celebra sus encuentros los domingos, desde las 9:30 horas en el Pabellón Príncipes de Asturias. Esta competición enfrenta a clubes de Pinto, Parla y Cubas de la Sagra.

.- C.D. Patri Chamorro Futsala Pinto: Participan los CP Europa, Buenos Aires, Dos de Mayo y dos equipos de C.D. Patri Chamorro. Juegan los viernes en el Príncipes de Asturias a las 17:30 h.

■ Pinto Inclusivo

Todos iguales ante el deporte

Profesionales de federaciones y entidades deportivas y sociales, profesorado de centros educativos y personal técnico de Deporte y Servicios Sociales han debatido sobre las dificultades en la inclusión de la práctica deportiva de personas con diversidad funcional y las propuestas para llevarlas a cabo. Desde el Área de Deportes ya se está trabajando en la creación de espacios de colaboración entre la Asociación de Minusválidos de Pinto (AMP) y clubes locales, así como en la realización de jornadas formativas de deporte inclusivo en colaboración con entidades sociales y con la Federación Madrileña de Deportes (FEMDDI).



■ Chequeo al Rocódromo

Garantizada su seguridad

A petición del Ayuntamiento de Pinto, una empresa especializada en la verificación de estructura artificial de escalada analizó el estado en el Parque Juan Carlos (Rocódromo Grali), para garantizar su Aptitud al Servicio y Seguridad. Tras los distintos ensayos, se ha concluido que la instalación resulta apta para el uso al que se destina: escalada deportiva para usuarios sin límite de edad o nivel. Las pruebas han certificado su integridad estructural y estabilidad bajo las cargas de ensayo sin inestabilidad o deformaciones permanentes. Se ha comprobado que no existen roturas o grietas y se considera verificada la buena práctica de la instalación.



Pinto, sede del judo nacional

El municipio organiza tres campeonatos de España



El Ayuntamiento de Pinto ha firmado convenios con la Real Federación Española de Judo y con la Federación Española de Deportes para Ciegos para organizar tres Campeonatos de España de este deporte en el Pabellón Príncipes de Asturias. La entrada es gratuita.

.- Campeonato de España de Judo Júnior: Sábado 5 de marzo a las 9:00 horas y el final de la competición, sobre las 19:30 horas.

.- Campeonato de España de Judo Absoluto: Sábado 30 de abril y domingo 1 de mayo desde las 9:00 horas hasta las 19:30 horas.

.- Campeonato de España de Judo para Ciegos en categorías masculina y femenina, el sábado 19 de marzo a las 12:00 horas. La modalidad contempla cambios en el reglamento para adaptarse a los participantes, sin restar espectacularidad a los combates.

Mujer y Deporte

■ Debate el 5 de marzo

El próximo sábado 5 de marzo, a las 17:00 h. comenzará un interesante debate acerca de la Mujer y el Deporte, en el Centro Cultural de la Casa de la Cadena. El acto, incluido en la programación entorno al 8 de marzo, Día de la Mujer, contará con la participación de las deportistas de Pinto más significativas, que hablarán de estereotipos en el deporte, obstáculos que han tenido que vencer así como la situación actual con la mujer liderando el deporte nacional. Participan Eva Del Pozo (yudoca), Ana Díaz Gálvez (jugadora del Adyc) Aurora Viejo (cofundadora del club Gimnasia Rítmica de Pinto y actual presidenta de la Asociación Nacional de Gimnasia Estética), Amelia del Castillo (fundadora, presidenta y entrenadora del club Atlético de Pinto) y Teresa Iñiguez (atleta y técnica de la Federación Española de Atletismo).

Carolina Arauz irrumpe en el MTB

■ Gran temporada, medalla de oro y podios

Nueva figura emergente del deporte: se trata de Carolina Arauz Jiménez. Nacida en el año 2000 y estudiante del Colegio Mirasur, la joven deportista ha obtenido la medalla de oro con el equipo cadete femenino regional en la

modalidad MTB y el pasado 3 de enero alcanzó el tercer puesto de la categoría cadete en la prueba de ciclocross disputada en El Escorial, lo que le valió el subcampeonato de la Copa de Madrid de ciclocross. Toda una campeona.



NO a la explotación de sepiolita



Las empresas Minersa y Sepiolsa han solicitado a la Comunidad de Madrid una prórroga por 30 años para la explotación de la mina de sepiolita, que afecta a Parla, Torrejón de Velasco, Torrejón de la Calzada y 34 hectáreas del término municipal de Pinto. Esta decisión ha provocado las críticas de diversos grupos



ecologistas, entre ellos Ecologistas en Acción-Aulaga, que trabaja por la paralización del proyecto. Existen estudios en los que se recoge que la mina de sepiolita perjudica a la salud de los habitantes de las poblaciones afectadas y genera un importante daño ambiental.

La Corporación municipal de Pinto ha aprobado por unanimidad una moción para instar a la Comunidad a rechazar la prórroga y solicita la creación de un grupo de trabajo con el resto de municipios afectados para aunar esfuerzos entre las distintas administraciones locales.



Mejora en los datos de Reciclaje en 2015

.- La recogida de residuos de papel y cartón, envases, vidrio, enseres voluminosos, residuos orgánicos y aceites de cocina usados durante 2015 supuso un total de 17.583.519 kilos, es decir, 216.483 kilos más respecto a 2014. Cada pinteña y pinteño ha recuperado 361,35 kilos con mejores cifras que el año anterior en vidrio con 538.075 kilos, envases con 1.072.960 kilos y residuos orgánicos que (enseres voluminosos y residuos vegetales) con 15.294.680 kilos (314,31 kg/hab.).

.- En el Punto Limpio, con respecto a 2014, se dispara el reciclaje de pinturas, barnices y disolventes (3.528 kilos) y de chatarra (16.960 kilos). Fuerte incremento el reciclaje de pilas (1.769 kilos), madera (211.100 kilos), consumibles informáticos con 519,9 kilos y papel y cartón con 45.840 kilos. No lo olvides: El reciclaje es fundamental para la conservación del entorno.



Un paso más en la construcción del Apeadero

Adif ha licitado el contrato de asistencia técnica para la redacción del proyecto

Adif ha licitado el contrato de asistencia técnica para la redacción del proyecto constructivo de un apeadero de Cercanías en La Tenerife (línea C-3), por un importe de 121.000 euros y un plazo de ejecución de tres meses. El apeadero-beneficiará especialmente a los y las residentes de La Tenerife I y II y Parque Europa.

Las obras a proyectar incluyen demoliciones previas, edificio de viajeros, andenes y urbanización del entorno. Se contempla la demolición de las obras de hormigón, el desbroce y acondicionamiento del terreno, el desvío de servicios afectados (fibra óptica, seguridad y comunicaciones), así como la modificación de los pórticos de catenaria y de la configuración de las vías

para su futura adaptación al andén central. El edificio de viajeros tendrá vestíbulo de entrada, seis canceladoras, ampliables hasta nueve; atención al viajero, oficina del supervisor y archivo, aseos para el público, zonas para máquinas autoventa, conexión con el paso inferior bajo vías mediante ascensor y escaleras mecánicas y cuartos de instalaciones técnicas. Se prevé la construcción de un andén central de 210 m de longitud y 8 m. de ancho, con rampas al final. Además, se levantará una marquesina en el andén mediante módulos que cubrirán una longitud de 84 m. Se crearán áreas ajardinadas, conexiones peatonales y un vial de acceso restringido desde la calle Matilde Salvador.

Obras de accesibilidad en la estación de RENFE

Renfe afronta la segunda fase de obras de mejora de la accesibilidad en la estación de Pinto, que durarán más de tres meses y prevén:

- Recreido de andenes a 68 cm.
- Adecuación de los bordes de los andenes a la normativa de accesibilidad mediante elementos normalizados de borde y pavimentos podotáctiles y de seguridad.

- Mejora estructural del soporte de los pavimentos de andenes.

- Encaminamientos en andenes y en el edificio por la noche.

La obra, adjudicada a Dorsalve por 121.474 euros, comienza en marzo.

Los municipios del sur incluidos en esta línea han constituido un grupo de trabajo para solicitar mejoras en el servicio y frecuencia.

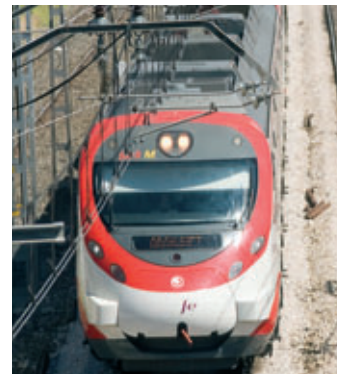

breves municipales

■ Talleres de ayuda al empleo

El Ayuntamiento de Pinto y la Asociación de Desempleados han suscrito un convenio para impartir, a través de la Agencia de Colocación Municipal, Talleres Formativos de Ayuda al Empleo en el Centro Municipal Federico García Lorca. Constan de cuatro días en sesiones de dos horas (10:00 a 12:00, de 12:00 a 14:00 y de 17:00 a 19:00 h.). La Agencia de Colocación atiende de 10:00 a 14:00 h. de lunes a jueves. Telf.: 91 248 30 00.
E-mail: agenciadecolocación@ayto-pinto.es.



■ Vida sana contra el sedentarismo

Pinto dispone de diversas zonas verdes con equipamientos para practicar deporte. Además, el Ministerio de Servicios Sociales, Sanidad y igualdad ofrece los siguientes consejos:

- **Recomendaciones sobre Actividad Física, Sedentarismo y Tiempo de pantalla.** http://www.msssi.gob.es/profesionales/saludPublica/prevPromocion/Estrategia/docs/Tabla_resumen_Recomendaciones_ActivFisica.pdf
- **Recomendaciones de Actividad Física y Reducción del Sedentarismo.**

http://www.msssi.gob.es/profesionales/saludPublica/prevPromocion/Estrategia/docs/Recomendaciones_ActivFisica_para_la_Salud.pdf.

■ Convenio con ACIP y Emprenepymes

El Ayuntamiento de Pinto ha firmado sendos convenios con ACIP y EmprenePYMES para la dinamización del comercio local en el que tanto las asociaciones como la administración local se comprometen a la realización de proyectos de difusión del comercio local, dirigidos a la promoción de este colectivo. Otros compromisos son la programación de eventos de hostelería, dirigidos a la difusión de la gastronomía local y al desarrollo de actividades de esta índole para el disfrute de las vecinas y vecinos del municipio;



el desarrollo de eventos promocionales en los que se publiciten diferentes actividades relacionadas con el comercio local; la organización de cursos, seminarios, conferencias y jornadas de formación y la realización de otras actividades que tengan como objeto el desarrollo del tejido empresarial y comercial de Pinto.

Presupuestos 2016



PINTO
CENTRO GEOGRÁFICO
DE LA PENÍNSULA IBÉRICA

PRESUPUESTO DE GASTOS 2016 (prorrogados)

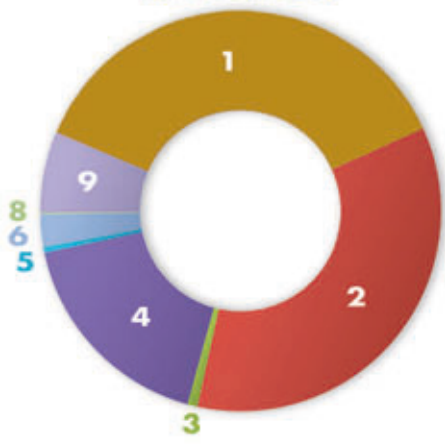

1. OPERACIONES NO FINANCIERAS

1.1 OPERACIONES CORRIENTES

- 1 GASTOS DE PERSONAL 15.744.000,00 euros.
- 2 GASTOS CORRIENTES BIENES Y SERV. 15.065.000,00 euros.
- 3 GASTOS FINANCIEROS 350.000,00 euros.
- 4 TRANSFERENCIAS CORRIENTES 7.435.000,00 euros.
- 5 FONDO DE CONTINGENCIA 200.000,00 euros.

1.2 OPERACIONES DE CAPITAL

- 6 INVERSIONES REALES 1.128.000,00 euros.

2. OPERACIONES FINANCIERAS

- 8 ACTIVOS FINANCIEROS 50.000,00 euros.
- 9 PASIVOS FINANCIEROS 2.820.000,00 euros.

TOTAL PRESUPUESTO DE GASTOS 42.792.000,00 euros.

PRESUPUESTO DE INGRESOS 2016 (prorrogados)

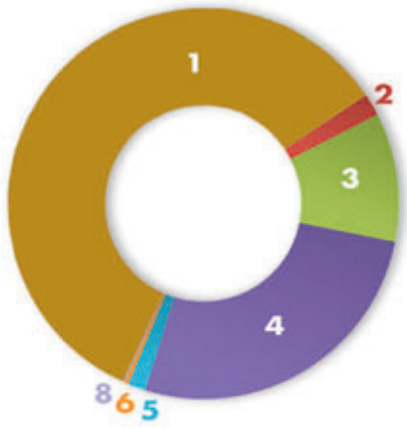

1. OPERACIONES NO FINANCIERAS

1.1 OPERACIONES CORRIENTES

- 1 IMPUESTOS DIRECTOS 25.715.000,00 euros.
- 2 IMPUESTOS INDIRECTOS 800.000,00 euros.
- 3 TASAS, PRECIOS PCOS Y OTROS ING. 4.655.000,00 euros.
- 4 TRANSFERENCIAS CORRIENTES 11.644.000,00 euros.
- 5 INGRESOS PATRIMONIALES 640.000,00 euros.
- 6 ENAJENACIÓN DE INVERSIONES 140.000,00 euros.

1.2 OPERACIONES DE CAPITAL

- 7 TRANSFERENCIAS DE CAPITAL

2. OPERACIONES FINANCIERAS

- 8 ACTIVOS FINANCIEROS 65.000,00 euros.

TOTAL PRESUPUESTO DE INGRESOS 43.659.000,00 euros.

El 22 de enero, Pinto debatió los Presupuestos de 2016 con unos ingresos de 44.166.855,44 € y unos gastos de 44.159.879,82 €. Respecto a 2015, los ingresos caían en 7,3 millones de € por la revisión catastral en la bajada del IBI (4,5 millones de €) y la disminución de ingresos por el impuesto de plusvalías (2,8 millones menos). Los presupuestos no fueron aprobados. Su rechazo y la prórroga sobre las anteriores cuentas ha restado otros 500.000 € al presupuesto de ingresos (que aunque sí llegarán a las arcas municipales, no podrán gastarse) y 800.000 € que podrían recuperarse mediante transferencias de ampliación de crédito y compensar en parte los 1,3 en que ha disminuido el presupuesto de gastos.

Los gráficos muestran partidas y cantidades de los presupuestos prorrogados.

Pinto

Grupos locales

No Soul

Grupo de metal alternativo formado en 2014, tras reunir a sus 5 miembros, cada uno de ellos con una larga trayectoria musical a sus espaldas. Música con distintas influencias y estilos diferentes unidos en un sonido contundente, que recuerda a los grupos punteros de mediados de los 90. Vicente es el bajista y la voz brutal del grupo, con una sólida experiencia también como guitarrista, aporta gran dinamismo en los directos y solidez armónica. Fran y Polo empezaron a tocar juntos en el instituto. Tony, el más joven del grupo, ya tiene una importante y dilatada experiencia como batería. Y finalmente Almudena o "Brave" para los fans más jóvenes, cuenta con un sólida formación musical, mezcla formas diferentes de cantar y da un toque particular, contundente y distinto al grupo.

A seguir en RRSS, Youtube y Facebook (NoSoulOficial).



Ficha Técnica

Voz: Almudena.
Guitarras:
Fran y Polo.
Bajo: Vicente.
Batería: Tony.

RPM

RPM (Revoluciones Por Minuto) es una banda de Rock, nacida el 1 de septiembre de 2012 en Pinto. Nació de un proyecto de dos amigos: Isma (Bosco) y Sergio y en 2014 graban un primer trabajo "Daños Colaterales". Tras distintas formaciones consiguieron afianzar una formación estable en 2015. Tras meses de duro

trabajo componen su segundo trabajo "Destino Zero" que ve la luz en enero de 2016, más maduro y personal. Actualmente están promocionando su nuevo trabajo

Fechas de conciertos y seguimiento del grupo en sus RRSS: Twitter (@RPMOficialMusic) o Facebook (RPMOficialMusic).



Ficha Técnica

Voz: Eva.
Guitarra: Sergio.
Bajo: Bosco.
Batería: Tony.

agenda mensual

MIÉRCOLES 2: Cineatro. Teatro Francisco Rabal. 19:00 horas.

JUEVES 3: Charla Retomar estudios. Concejalía de Educación. 10:00 h.

Exposición

Mujeres. Casa de la Cadena del 3 al 28.

Cineatro. Los Cines de Pinto. 19:00 h.

Filmoteca: Una pastelería en

Tokio. Los Cines de Pinto a las 20:00 h. 1,80 euros.



VIERNES 4: Cuentacuentos infantiles. B. Javier Lapeña. 17:30 h.

Cuentacuentos por la Igualdad.

Bibli. Casa de la Cadena. 17:30 h.

Exposición Mujeres en el ámbito

laboral. B. Javier Lapeña del 4 al 23.

Solijazz: Miryam Latrece Trío.



Escuela de Música. 20:00 h. Gratis con kilo de comida.
Bailes de salón. Teatro Fco. Rabal. 22:00 h. Gratis.

SÁBADO 5: Campeonato de España de Judo Júnior. Pabellón Príncipes

de Asturias, 9:00 horas. **Agility Solidario.** Club Pinto. 10:00 h. 3

euros. **Programa de radio sobre la mujer.** Casa de la Cadena. 12:00 h.

Taller intercultural. Casa de la

Cadena a las 12:00 horas. **Festival**

por la Igualdad. Polidep. Contador

de 12:00 a 21:00h. **Debate Mujer y**

Deporte. Casa

de la Cadena a

las 17:00 h.

Encuentro

Internacional de

Guitarras. Teatro

Francisco Rabal.

19:00 h. Gratis

con invitación.



DOMINGO 6: Carreras de atletismo.

Menores, 10 km, Media Maratón y

Carrera de la Mujer. Auditorio P.

Juan Carlos I. 9:30 h. **Mercado**

Solidario. Templ. del Egido. 12:00 h.

.- **Corazón de elefante.** Teatro Fco.

Rabal. 12:00 h. Gratuito.

LUNES 7: Presentación Taller

Coaching. 10:00 h. y **Taller**

Reparaciones Domésticas. 16:30 h.

Centro M.A. Blanco. **Taller Se cayó la**

máscara. C. de la Cadena 18:00 h.

MARTES 8: Presentación del III Plan

de Igualdad 2015. Ayto. de Pinto

12:00 h. **Muestra fotográfica** Día de

la Mujer Trabajadora. Centro Santa

Rosa de Lima. **Fútbol sala femenino**

con Patricia Chamorro. Pabellón

Ppes. de Asturias a las 17:30 h.

Baloncesto e Igualdad. Pabellón

Parque Pinto a las 18:00 h. **Vídeo**

fórum "Nuevos modelos profesiona-

les". C. de la Cadena a las 18:00 h.

MIÉRCOLES 9: Teatro foro por la

Igualdad. Casa de la Cadena a las

18:00 horas. **Propuestas Feria del**

Libro. C. de la Cadena. 18:30 h.

JUEVES 10: Carrera familiar de relevos

homenaje a las mujeres. Pista

del Rafael Mendoza. 17:15 h. **Charla**

mujer trabajadora en la historia.

Centro R. de Acuña. 18:00 h.

Monólogos .

Teatro Francisco

Rabal. 20:00 h.

Gratis.

Filmoteca.

Nahid. Cines de

Pinto. 20:00 h.

1,80 euros.



VIERNES 11: Taller móviles y mayo-

res. Centro S. Rosa de Lima 11:00 h.

Poblado de la Igualdad. Parque del

Egido de 17:00 a 22:30 horas.

Cuentacuentos infantiles. Biblioteca

Javier Lapeña. 17:30 h.

Cuentacuentos por la Igualdad.

Casa de la Cadena. 17:30 h. **Coro**

Popular Torre de Éboli. Centro S.

Rosa de Lima. 18:00 h. **Taller**

Alzheimer. C. de la Cadena. 18:00 h.

Concierto de

Celia Flores y

grupos locales:

No Soul y RPM.

Teatro Fco.

Rabal. 19:00 h.

Gratis. **Clases de**

baile. Centro

Santa Rosa de Lima. 19:30 horas.



SÁBADO 12: Senderismo Valle del

Lozoya. Salida Ermita de San Antón

8:30 h. **Zumba solidaria.** Parque

Juan Carlos I. 11:00 h. 5 euros.

Poblado de la Igualdad. Parque del

Egido de 11:00 a 14:00 y de 17:00 a

22:30 h. **Familias en Verde.**

Reforestación. Salida desde la

Escuela de Adultos. 11:00 h. **Taller**

pan y colines. C. Cadena 11:00 h.

Concierto por la Igualdad. Big Band.

Teatro Fco. Rabal. 20:00 h. . Gratis.

DOMINGO 13: Marcha ciclista Las

Damas de Hierro. Parque del Egido a

las 10:00 h.

Poblado Igualdad.

P. del Egido.

11:00-14:00 y

17:00-21:00 h.

Teatro infantil

Somos diferentes,

no desiguales.

Teatro Fco. Rabal.

12:00 h. **Concierto de Cuaresma.**

Iglesia Sto. Domingo de Silos 20:00 h.

MARTES 15: Asamblea de Barrio en

La Cristina. Parque Fuster. 18:30 h.

MIÉRCOLES 16: Excursión a Madrid

para mayores. **Curso sobre subven-**

ciones dirigido a las asociaciones.

Centro M.A. Blanco. 16 y 17 de

marzo de 16:30 a 20:30 horas.

JUEVES 17: Filmoteca. El gran día.

Cines de Pinto. 20:00 h. 1,80 euros.

VIERNES 18: Viaje de mayores a las

Fallas. Del 18 al 20 de marzo. **Curso**

de ornitología. Aves del Parque

Regional del Sureste. Del 18 al 20.

SÁBADO 19: Campeonato de

España de Judo para ciegos.

Pabellón Príncipes de Asturias. 12:00

h. **Campamento** de menores y adul-

tos con La Agrupación AIJ.

DOMINGO 20: IV Ruta Los paisajes

de la Guerra Civil. Salida del CC

Plaza Éboli. 9:30 h.

MARTES 29: Asamblea de Barrio. El

Prado. Parque El Prado. 18:30 h.

JUEVES 31: Excursión a S. Martín de

Valdeiglesias. Mayores. Cuenta

cuentos para adultos. Biblioteca

Javier Lapeña. 19:30 h. **Filmoteca** **El**

abrazo de la serpiente. Cines de

Pinto. 20:00 h. 1,80 euros.



Teatro

Francisco Rabal

- **Viernes 8 de abril**

2x4 Danza familiar. 19:00 h.
Gratuito. Red de Teatros de
la Comunidad de Madrid.

- **Sábado 9 de abril**

Concierto de la Banda Solidario.
20:00 h. Gratuito.

- **Domingo 17 de abril**

Festival de La Agrupación AIJ. De 11:00 a 15:00 h.
Gratuito.

- **Del 18 al 22 de abril**

SEMANA DE LA DANZA. Gratuito con invitación.
Con la participación de las escuelas de danza y baile del municipio.

- **Sábado 23 de abril**

Big Band y bailes de salón. 19:00 h.
Gratuito con invitación.

- **Domingo 24 de abril**

Volver a jugar. 12:00 h. Gratuito.
Red de Teatros de la Comunidad de Madrid.

