

Pinto



REVISTA MUNICIPAL - Noviembre 2019 - Número 44



PINTO
CENTRO GEOGRÁFICO
DE LA PENÍNSULA IBERICA



016

**Ponle rostro y
daremos la cara**

25N

Día Internacional Contra la Violencia de Género

23

NOVIEMBRE
17.00H



Celebración del

Día del niño

Pabellón Alberto Contador

Actividades lúdicas



Actividades deportivas



Robótica



Risoterapia



Juegos y exhibiciones



Toda la información en la web municipal: www.ayto-pinto.es

Participan el Consejo de Infancia de Pinto, las Ludotecas Municipales, la Agrupación Al Alba, Scout Gaia, Club de Taekwondo y Pinto Basket.



PINTO
CENTRO GEOGRÁFICO
DE LA PENÍNSULA IBÉRICA



sumario

sumario

sumario

sumario

Más inversiones para Pinto
El Pleno aprueba nuevos proyectos como un *skate park* en La Tenería o la iluminación de pasos de peatones.



4



Semana contra la Violencia de Género
Actividades del Área de Igualdad y de las asociaciones.

20

Mayores
Resumen de la Semana del Mayor, próximos viajes y actividades.



24

Deportes

Los deportistas pinteños siguen dando alegrías a la ciudadanía con su trabajo diario y su esfuerzo.



44

PINTO. REVISTA MUNICIPAL (II Época).

EDITA: ILMO. AYUNTAMIENTO DE PINTO. ALCALDE: DIEGO ORTIZ GONZÁLEZ.

Redacción: Julián Morales Sánchez (jmorales@ayto-pinto.es).

Director de Arte, Diseño y Maquetación: Luis M. Valenzuela Jordán (lvalenzuela@ayto-pinto.es).

Diseños y Fotografías: Daniel Gallego Flórez (dgallego@ayto-pinto.es).

Impresión y distribución: Repapubli. 21.000 ejemplares. Depósito legal: M-45406-99.

Coste de ejemplar por habitante: 0,08 euros.

■ Un *skate park* en La Tenería y pasos de



El Ayuntamiento de Pinto ha sacado adelante, reunido en sesión extraordinaria celebrada en octubre, una nueva serie de Inversiones Financieras Sostenibles (IFS). Entre los proyectos aprobados, destaca la creación de un *skate park* en La Tenería. Su construcción, además de atender una demanda

recurrente de los jóvenes del barrio, supondrá el reemplazo de la fuente deteriorada del Parque Gabriel Martín por una zona de patinaje. Otra partida importante se destinará al proyecto de iluminación de los pasos de peatones con tecnología LED y

a la adquisición de vehículos de Policía.

OTRAS INICIATIVAS

También han tenido el respaldo de la Corporación propuestas como el enrasado de alcorques, el vallado de zonas peatonales próximas a centros docentes, adecuación de zonas verdes, renovación de

peatones iluminados, nuevas inversiones



alumbrado en la Plaza de la Constitución, realización, creación y mejora de accesos peatonales en zonas verdes, restauración de caminos, asistencia técnica para paneles solares, mejora del paso de peatones en la calle Pedro Faura, mejora en la accesibilidad de varias paradas de autobús y proyectos de empleo y medio ambiente.

Todas estas obras deberán estar adjudicadas antes del próximo 31 de diciembre.

MÁS INVERSIONES

Este paquete de Inversiones Financieramente Sostenibles se suma al aprobado en agosto y que contempla la construcción de un skate park en el parque Juan Carlos I, un puente sobre la vía

férrea en La Tenerife, mejoras en la cubierta del frontón, mejoras en la accesibilidad del Pabellón Príncipes de Asturias, finalizar la reforma del patio del Centro Municipal de Cultura, remodelar el edificio que albergaba antiguamente al Ayuntamiento y adecuar el puente sobre el Arroyo Culebro que permite el acceso peatonal a Getafe.

Mercado Prenavideño

30 noviembre y 1 de diciembre

Avenida Juan Pablo II (Tenería II)



CARPAS

de comercio local

y actividades de

Animación



AYUNTAMIENTO DE
PINTO



PINTO
CENTRO GEOGRÁFICO
DE LA PENÍNSULA IBÉRICA

■ Pinto contra la ampliación del vertedero



El pasado 10 de octubre el BOCM recogía la decisión de la Consejería de Medioambiente, de la Comunidad de Madrid, por la que se ratificaría la ampliación del vertedero de Pinto. Esta ampliación permitiría elevar la altura de los residuos almacenados a más de 650 metros de altura. Esta notificación llega a pesar de la marcha del pasado 5 de octubre, donde más de 1.200 personas se manifestaron contra la ampliación del vertedero.

El Equipo de Gobierno, miembros de la corporación, vecinos y vecinas de la ciudad acompañados de organizaciones y miembros de corporaciones vecinas como Getafe, Parla, Valdemoro, Ciempozuelos o San Martín de la Vega se unieron para emprender una marcha desde El Egido hasta el Vertedero de Pinto. Tras conocer la noticia el Alcalde, quien encabezó la marcha del pasado 5 de octubre, ha exigido a la Comunidad de

Madrid un plan a corto, medio y largo plazo para cerrar el vertedero y ha propuesto a los grupos municipales crear una delegación para luchar de forma conjunta. Además, ha mantenido una reunión con Sara Hernández, alcaldesa de Getafe y presidenta de la Mancomunidad del Sur, para tratar de buscar una solución. "Se trata de un tema que afecta a todos los pinteños y pinteñas, por ello, todos los grupos debemos sumarnos a esta reivindicación. Pinto no puede seguir siendo el vertedero de la Comunidad".

EN CIFRAS

El macrovertedero de Pinto recibe residuos urbanos de más de 70 municipios incluidos en la Mancomunidad del Sur, lo que le convierte o en el segundo más grande de la región.

■ Día Internacional de la Niña



Para visibilizar la reivindicación del Día de la Niña, fijado el 11 de octubre por las Naciones Unidas, el CEIP Las Artes acogió un acto protagonizado por alumnos y alumnas del centro.

Antes del recreo, los niños y niñas se sentaron en el patio del colegio con distintos murales y dibujos elaborados por ellos mismos, centrados en la igualdad y en la necesidad de que niños y niñas puedan ser lo

que ellos quieran y cumplir sus aspiraciones, sin sufrir discriminación por razones de género. A continuación, estudiantes de sexto de Primaria del centro leyeron textos en los que denunciaron la situación de las niñas en países donde se permiten o toleran situaciones extremas como abusos sexuales, matrimonios concertados con menores, mutilación genital, trabajos

forzosos o esclavitud sexual. También aludieron a la injusticia de que todavía niñas y mujeres encuentren más obstáculos a la hora de alcanzar sus metas. El alcalde de Pinto, Diego Ortiz, y el concejal de Juventud, Alejandro Robles, estuvieron presentes en el acto. A su conclusión, saludaron a los niños participantes y, acompañados del personal docente, visitaron las instalaciones del centro.

exposiciones exposiciones

■ Nomofobia, exposición de Jorge Parrondo

Nomofobia (miedo irracional a salir de casa sin el teléfono móvil) es el título de la exposición de Jorge Parrondo. Un ensayo fotográfico que reflexiona sobre este fenómeno adictivo de nuestro tiempo. En la Sala de Exposiciones de la **Biblioteca Javier Lapeña** (c/ Juana Francés – La Tenería) **del 7 al 29 de noviembre**. Horario: lunes a viernes, de 09:00 a 21:00 h y sábados, de 09:00 a 14:00 h.

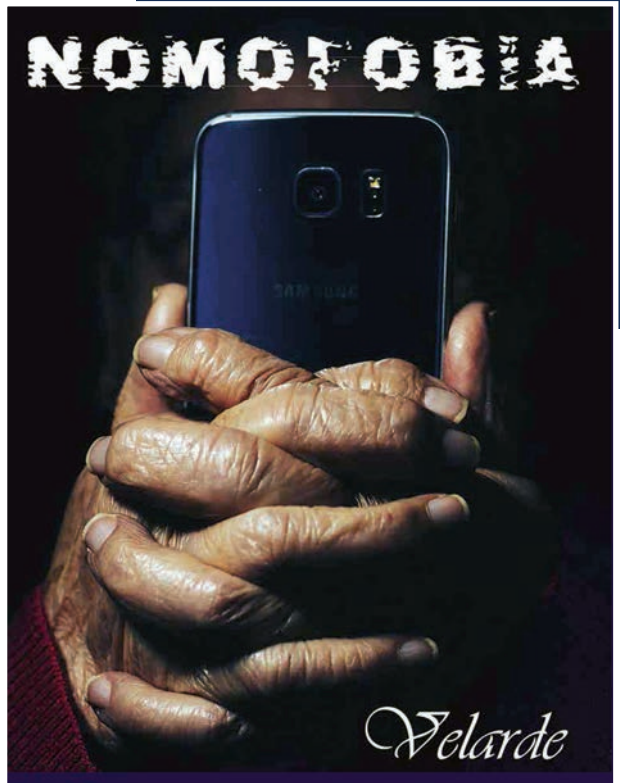

■ Cesión de espacios expositivos 2020

Continúa el plazo de presentación de proyectos artísticos para su exhibición en 2020 en la Biblioteca Javier Lapeña, (c/ Juana Francés).

El objetivo es incluir al mayor número de artistas del municipio dentro del programa expositivo de 2020, que pasarán a formar parte de una muestra de al menos 15 días de duración.



Podrán participar los artistas mayores de edad que lo deseen, que sean residentes en Pinto.

El plazo concluye el 29 de noviembre de 2019. Más información, inscripción y la

documentación, en la Casa de la Cadena, de lunes a viernes de 11:30 a 18:30 h.

Bases completas y hoja de inscripción en www.ayto-pinto.es

Actividades de Cultura Vecinal Cultura Abierta de Noviembre: La inscripción para participar en estas actividades se realiza en el Centro Cultural Casa de la Cadena, en el caso de que la demanda supere el número de plazas ofertadas se realizará un sorteo el día 11 de noviembre a las 12:00 horas en el mismo lugar donde se formalizan las inscripciones.

• **Jueves 7 de noviembre: a las 17:30 h Taller de jabones artesanales.** Aprende a reutilizar los aceites usados y a cuidar tu piel con jabones 100% artesanales. Con Víctor Guerrero. En la Casa de la Cadena.



• **Lunes 11 de noviembre: a las 18:00 h, reunión abierta de programación** sobre futuros actos de Cultura Vecinal Cultura Abierta. Casa de la Cadena.

• **Domingo 17 de noviembre: a las 10:00 h. Palacio de Fomento de Madrid.**
Visita guiada.



• **Miércoles 20 de noviembre: a las 17:00 h. Ciclo de Conciertos Pintar la música, escuchar la pintura,** con Alberto Rosado y Coro de la Comunidad de Madrid, con proyección de diversas obras. Composiciones de Crumb y Feldman. Fundación Juan March en Madrid.



• **Taller de Yoga: Lunes 18, a las 11:00 h y jueves 21, a las 18:00 h.** Se recomienda acudir con una botella de agua, ropa cómoda, toalla y esterilla propia, en caso de disponer de ella.
Colabora Estela García. Casa de la Cadena.

• **Martes 26 de noviembre: a las 17:00 h. Conferencia Zenobia de Palmira**, con María José Hidalgo de la Vega, catedrática de H^o Antigua de la Universidad de Salamanca.
Fundación Juan March.



• **Miércoles 27 de noviembre: a las 17:00 h. Ciclo de Conciertos Pintar la música**, escuchar la pintura a cargo de Ricardo Gallén, guitarra y Rosa Torres-Pardo, piano. Durante el concierto se exhibirán grabados originales de Goya sobre obras de Castelnuovo-Tedesco y a Granados. Fundación Juan March, en Madrid.

• **Jueves 28 de noviembre: a las 10:45 h. Colores de otoño. Aranjuez.** Paseo por Aranjuez y visita al Palacio.



• **Viernes 29 de noviembre: a las 19:00 h Tertulia Filosófica** ¿Podemos seguir hablando de ética? A cargo de Augusto Klappenbach. Casa de la Cadena

• **Sábado 30 de noviembre: a las 9:30 h. Ragtime y Charlestón.** Swing Machine Orchestra Andrea Alvergue y Nikolai Kemeny, bailarín de claqué.
Fundación Juan March, de Madrid.





Festival de Teatro Aficionado de Pinto

• **Travesías. Sábado 9 de noviembre a las 20:00 h.** Obra de creación colectiva de la asociación teatral "La tea de Tro" de Rivas Vaciamadrid (Madrid): ¿Alguna vez han tenido que dejar lo que más quieren para conseguir un sueño imposible?



• **En Cá Puntilla. Sábado 16 de noviembre a las 20:00 h.** A cargo de la compañía de teatro aficionado Vocigleando, de Ciempozuelos. Cá Puntilla es una taberna de pueblo donde confluyen diversas historias.

• **Fuga. Sábado 23 de noviembre a las 20:00 h.**



Con la compañía Gargallada Teatro de O Barco de Valdeorras (Ourense). Un político acaba de dimitir por un escándalo de corrupción destapado por el periodista por quien su mujer decidió abandonarlo. A punto de suicidarse, una vendedora a domicilio cambiará por completo su actitud ante la vida.

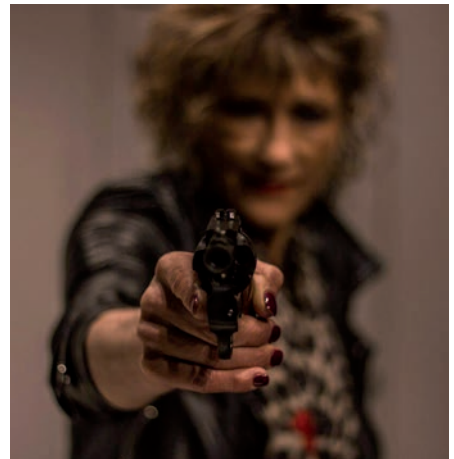

Dosis of Paradise

Sharon Fridman



- **Dosis de Paraíso. Viernes 15 de noviembre a las 20:30 h (preestreno nacional en Pinto).** La compañía Sharon Fridman presenta el resultado de su trabajo de investigación y creación desarrollado gracias a la residencia técnico-artística en el teatro Francisco Rabal. En este proyecto, Sharon Fridman ha colaborado con artistas de España, Bélgica e Israel. Dosis de Paraíso nace de la necesidad de tratar el amor y la relación entre dos personas en escena, estableciendo un diálogo con la tecnología que nos permita encontrar nuevos espacios emocionales. Después de la función, todos estarán invitados a dejar sus notas de sensaciones y opiniones a la salida del teatro.

• **Blink Flash Duncan. Domingo 24 de noviembre a las 12:00 y a las 13:00 h.** el



viaje iniciático de Isa, viaje basado en la biografía emocional de Isadora Duncan. La pieza es una propuesta artística para los más pequeños que busca despertar la danza como lenguaje de expresión. Al final, los niños podrán subir al escenario.



Todas las obras se representarán en el Teatro Francisco Rabal. Precio: 4 y 2 euros. Además, por motivos de seguridad, los asistentes, independientemente de su edad, deberán contar con entrada.

■ Bibliobús en invierno



El Bibliobús, una iniciativa de las Bibliotecas de la Comunidad de Madrid para el fomento de la lectura, inicia su horario de invierno. Se situará los viernes en la Calle Cañada Real de la Mesta, 9 en horario de 16:00 a 17:30 h (junto al CEIP El Prado). No dará servicio los días 23 de diciembre, 6 de enero, del 6 al 13 de abril y el 15 de mayo.

El sueño de Ada

Las Bibliotecas presentan este mes el cuentacuentos *El sueño de Ada*, a cargo de su autora, Inmaculada Pardo Caballero, profesora del CEIP Europa. Se trata de un cuento dedicado a un público infantil partir de 4 años sobre la ilusión y las tradiciones. A la pequeña Ada se le cae su primer diente; tras, desvelos y pesadillas, el Ratón Pérez acude puntual con una sorpresa.

Tendrá dos pases: el **viernes 15**, a las 17:30 h en la Biblioteca Javier



Lapeña y el **viernes 29**, a las 17:30 h, en la Biblioteca Casa de la Cadena. Invitaciones desde el sábado anterior en la misma biblioteca.

■ Plazas libres en los Talleres Municipales

.- Dibujo y Pintura.

Profesor: Ramón Córdoba.
ramoncordoba13@gmail.com
Teléfono: 676 36 35 48.

.- Cerámica.

Profesor: Antonio Escoz.
aescoz@gmail.com **web:** aescoz.wix.com/aescoz
Teléfono: 677 615 194.



■ Conciertos de Santa Cecilia en Pinto

TEATRO FRANCISCO RABAL:

.- **Recital:** 22 de noviembre, 20:00 h de la **Escolanía de El Escorial**, por el 50 aniversario de la Hermandad Jesús Nazareno de Pinto. Entrada solidaria de 5 euros. Recaudación destinada a Cáritas Diocesana Pinto.

.- **Concierto: sábado 30, a las**

20:00 h. de la **Banda Municipal de Pinto.** Gratuito.



ESCUELA MUNICIPAL DE MÚSICA

Actividades durante este mes en el salón de actos. Entrada gratuita.

- .- **Lunes 18 de noviembre, 19:30 h:** Big Band y Coro Municipal.
- .- **Miércoles 20 de noviembre, 17:30 h:** tres conciertos del alumnado.
- .- **Jueves 21 de noviembre, 20:00 h:** Banda Municipal de Pinto.
- .- **Del 18 al 22, 16:30-20:30 h:** interludios musicales en el hall.



■ Escuela Municipal de Danza

La Escuela de Danza (calle San Martín, 12) suma a su oferta clases de baile moderno, sevillanas, flamenco, zumba y yoga; grupos a partir de 6 inscritos. Información: **lunes a jueves de 11:15 a 13:15 h y de 17:30 a 21:30 h.**

■ Plazas en la Escolanía Joven Municipal

Los menores de entre 7 y 18 años aficionados al canto pueden participar en el proyecto musical de la Escolanía Joven Municipal. Los interesados pueden contactar en el correo escolaniamunicipalpinto@gmail.com o acudiendo a los ensayos, los lunes y miércoles, de 17:30 a 19:00 h, en la Escuela Municipal de Música (c/ Francisco Bores, s/n).



■ Gloria Galán, profe y escritora *Enhumorada*

Gloria Galán, escritora y educadora infantil con 32 años de experiencia en el Colegio Nuestra Señora de la Providencia (Las Teatinas) ha presentado un nuevo trabajo literario *Enhumorada*, editado por Alfasur.

.- Pregunta: ¿Recuerda cuáles fueron tus primeras impresiones de Pinto?

.- Respuesta: Comencé a trabajar aquí en 1987. Las familias de mis alumnos y mis compañeros me mostraron la esencia y el encanto de Pinto. Me parecía un sitio muy agradable y tranquilo para vivir... y lo sigo pensando. De hecho, lo decidí y me vine a vivir aquí.

.- P.: ¿Qué destacarías del Pinto actual?

.- R.: Han pasado más de treinta y dos años desde que pisé Pinto por primera vez. He visto cómo ha ido creciendo, cambiando. Me impresionan la cantidad y variedad de actividades que se organizan y la respuesta que dan los pinteños en asistencia, participación y colaboración.

.- P.: ¿Qué consejo das a los niños y niñas a los que les gusta la escritura?

.- R.: Que disfruten. Es importante que les guste lo que hacen. Si ya han dado el paso de querer escribir, ahora deberían ser constantes.

.- R.: ¿Piensas ya en una nueva obra?

Cuando escribo no me planteo futuros trabajos. Estoy disfrutando con *Enhumorada*. Escucho las primeras críticas de la gente y lo agradezco de corazón.

Entrevista completa en
www.ayto-pinto.es

Gloria Galán



■ Semana Galdós

La Red de Bibliotecas Municipales y el programa Cultura Vecinal Cultura Abierta homenajean a Benito Pérez Galdós, en el centenario de su muerte, que se conmemora el 4 de enero de 2020. Las inscripciones para las actividades, en la Casa de la Cadena.



- **Lunes 11: a las 19:00 h charla en la Casa de la Cadena:** Galdós y su obra en el contexto de su época. *Las mujeres de Galdós*, a cargo de Ana María Fernández Martínez, profesora de Lengua y Literatura en el Colegio Sagrada Familia.



- **Martes 12: a las 9:45 h, visita a la muestra de Benito Pérez Galdós** titulada *La verdad humana*, en la Biblioteca Nacional, en Madrid.

- **Miércoles 13: a las 19:00 h tertulia en el Centro Cultural Casa de la Cadena** en torno a Benito Pérez Galdós interviene Carlos Tejero y participan componentes del *Grupo Galdosistas de las Comendadoras*.



- **Jueves 14: a las 16:30 h, Concierto Galdós en la Zarzuela**, dentro del II Ciclo Música en la Biblioteca Nacional de España, a cargo de la soprano Laura del Río, con Rodrigo de Vera al piano.

- **Viernes 15 y martes 19: a las 09:45 h paseo galdosiano por Madrid.** El escritor canario plasmó como nadie el ambiente del Madrid del siglo XIX y las vivencias de sus gentes. El paseo del 19 incluye visita al **Congreso de los Diputados**, evocando la época de Galdós como parlamentario.



■ Robótica



Las escuelas infantiles y los CEIP de Pinto dispondrán del material didáctico de robótica para que el alumnado se familiarice con robots y dispositivos programables, cada vez más presentes en nuestra sociedad. Más información en la Concejalía de Educación c/ Italia, 6 educacion@aytopinto.es

Conviviendo con las pantallas



Una novedad dentro de las actividades programadas para este curso dentro del Plan de Mejora de la Convivencia Escolar de Pinto será el taller “Conviviendo con las Pantallas”, que realiza la Concejalía de Educación y los agentes Tutores de Policía Local, dentro de

la Mesa de Salud Escolar. Tendrá lugar el **27 de noviembre en la Casa de la Cadena, de 17:00 a 19:00 h.**

Con inscripción en educacion@aytopinto.es
Todas las novedades en <https://convivenciaescolarpinto.wordpress.com/>

Si no la encuentras en tu buzón

No te quedes
sin tu revista

*La información municipal
más completa*



Puntos fijos de distribución

Zona Centro

- Ayuntamiento de Pinto.- Policía Local.
- Ambulatorio Dolores Soria.
- Centro Rosario de Acuña.
- Centro Mayores Santa Rosa de Lima.
- Centro Mayores (Hogar Pensionista).
- Centro Municipal Infanta Cristina.
- Teatro Municipal Francisco Rabal.

Zona Parque Juan Carlos I

- Centro Federico García Lorca.
- Polideportivo Príncipes de Asturias.
- Buenos Aires-Parque Éboli
- Oficina de Empleo de Pinto.
- Parque Europa
- Ambulatorio del IMSALUD
- Pabellón Mpal. Sandra Aguilar

Barrio de La Cristina-Los Cisnes

- Centro Municipal de Asociaciones Miguel Ángel Blanco (Parque Fúster).
- Zona Tenerife I
- Biblioteca municipal de La Tenerife.
- Escuela Municipal de Música.
- Escuela de Idiomas.

infancia

■ Día Mundial de los Derechos del Niño

La Concejalía de Infancia, en colaboración con entidades locales, ofrece una jornada lúdica con motivo del Día de los Derechos del Niño. Se realizarán actividades lúdicas, deportivas, risoterapia, juegos, robótica y mucho más. Participan el Consejo de la Infancia de Pinto, las Ludotecas Municipales, la Agrupación Al Alba, Scout Gaia, Club de Taekwondo y Pinto Basket. Será el **23 de noviembre de 17:00 a 20:00 h en el pabellón Alberto Contador.**



■ Pleno Infantil

Con motivo de la celebración del Día del Niño, el Consejo de la Infancia de Pinto va a realizar un Pleno Infantil, junto con el Alcalde y concejales del municipio, en el que expondrán todas aquellas propuestas para la mejora de la vida de los niños y niñas de Pinto.

23 de noviembre, a las 12:00 h en el Salón de Plenos.

■ Ludotecas

Charla "¿Qué juguete pedir por Navidad?", con asesoramiento y muestrario de material. Colabora Educamoon, una tienda de juguetes educativos y ecológicos, de madera.

Viernes 29 noviembre, a las 17:30 h en la Ludoteca de La Tenería (c./Juana Francés, 63, teléfono: 679 14 97 80).



JUNTAS SOMOS



dame tu mano
juntas somos más fuertes

SORORIDAD

DAME
TU
MANO

MÁS
FUERTES

El 25 de noviembre, Día Internacional contra la Violencia de Género, el Ayuntamiento de Pinto ha organizado actos bajo el lema "Dame tu mano, juntas somos más fuertes" para reflexionar y denunciar situaciones de violencia de género.

• **20 de noviembre:**

alzado de la bandera contra la violencia de género y círculos de los asistentes con las manos unidas. Actuación en espacio abierto de la cantautora y poetisa María Ruíz. **Rotonda de la Fraternidad, 17.00 h.**



• **21 de noviembre:** Teatro Contemporáneo *Una flor en la Nevera*, con la compañía Pez Luna Teatro. Obra basada en testimonios de personas que en su infancia vivieron abusos sexuales. Gratis, con retirada de invitaciones en la taquilla del teatro. **En el Teatro Francisco Rabal. 19:00**



• **24 de noviembre:** Actividad escénica musical de sensibilización con Ana Alcaide, *Leyenda: El poder de lo femenino*. Se trata de una propuesta inspirada en leyendas y mitologías de seres femeninos de diversos lugares del mundo.

Tendrá lugar en el Teatro Francisco Rabal. 20:00 h.





• **25 de noviembre:**

- **Marcha contra la Violencia de Género:** A las **11:00 h**, desde la Fuente de Cuatro Caños (Parque Egido) hasta la Plaza de la Constitución. A continuación, se dará **lectura de manifiesto** elaborado por las asociaciones de mujeres. También habrá un minuto de silencio por las



mujeres y menores asesinados por violencia machista en lo que llevamos de año. Punto final con *¿Y tú dónde estás?* intervención teatral contra la Violencia de género a cargo de las mujeres "Yo también Pinto", coordinada por el Taller de Teatro de Pinto. **Plaza de la Constitución.**



- **Jornada: "Terapias que ayudan y experiencias que fortalecen:** se compartirán experiencias y conclusiones de los profesionales que han impartido los talleres (a través del Pacto de Estado contra la Violencia de Género) de Arte Plástico (para niños y madres víctimas de violencia), Biodanza, Psicología Infantil y Mindfulness. **En el Salón de Plenos del Ayuntamiento. 12.00 h.**

- **Contador de mujeres y menores asesinados:** En el balcón del antiguo Ayuntamiento se colgará una pancarta con manos moradas, que servirá de contador de estos asesinatos, según datos oficiales. Además, la Casa Consistorial se iluminará de morado. **Plaza de la Constitución. 13:00 h**



JUNTAS SOMOS



programa de asociaciones

SORORIDAD

DAME TU MANO

MÁS FUERTES

para que sean los y las adolescentes quienes se impliquen activamente contra la Violencia de Género. Durante el Mercadillo semanal.

• **21 de noviembre: IES Pablo Picasso:**

Campaña "Right to be a girl. Save the children". Iniciativa liderada por Servicio de Orientación del IES Pablo Picasso, con el apoyo del AMPA,



para que sean los y las adolescentes quienes se impliquen activamente contra la Violencia de Género. Durante el Mercadillo semanal.



• **21 y 24 de noviembre: Asociación 50/50:**

Photocall contra la violencia de género en el Teatro Francisco Rabal, coincidiendo con las representaciones.



• **23 de noviembre: Pintura Urbana:**

en la fuente de la Plaza de José Crespo. Pintura de un mural dedicado a "Dame tu mano, juntas somos más fuertes". **12:00 h**



Yo también te creo: Performance "Mujeres que reciben flores", el tránsito del cariño al drama. **12:00 h** con la colaboración de AMP, Mujeres Separadas y Divorciadas Siglo XXI, Asociación Malala y Colectivo Amba, por una Menstruación Digna. Plaza José Crespo.

12.00 h.



- **24 de noviembre:** Parque Egido, Fuente de los Cuatro Caños.

Asociación Hypatia: Acto homenaje a las víctimas del terrorismo machista.

Mujeres Progresistas: Micrófono abierto en un espacio acotado con un gran lazo morado y velas encendidas.

Ambas actividades en homenaje a mujeres y menores asesinados.

12:00 h.



- **27 de noviembre: Radio Xata:**

Programa con testimonios recogidos durante las actividades y mesa redonda con las asociaciones participantes.

Casa de la Cadena. **18:30 h.**

- **21 de noviembre: Centros Educativos:**

Actividad municipal para estudiantes de 14 a 16 años patrocinada por la Dirección General de Igualdad. Teatro: "El camino paralelo. Teatro Flamenco Joven". Se trata de una representación de la obra de teatro y la celebración de una conferencia coloquio posterior sobre la igualdad y la reflexión que plantea la representación teatral.

De 10:00 h a 12:00 h.

Teatro Francisco Rabal.



resumen gráfico mayores semana del mayor 2019

El 1 de octubre, **Día Internacional de las Personas de Edad**, el Ayuntamiento de Pinto, desde la Concejalía de Mayores, celebró la Semana del Mayor.

Entre las actividades se incluyeron **baile y limonada**, **partido de fútbol mixto**, **aerozumba**, **actuaciones humorísticas**, jornada lúdica con reparto de **porras y chocolate**, una **suelta de globos**, **una gran verbena** en el pabellón Alberto Contador y la **excursión a El Berrueco**.



resumen gráfico mayores semana del mayor 2019



El programa también incluyó la **VI Marcha Solidaria «Entre Pinto y Valdemoro»** para los Mayores, en la que **participaron 650 mayores** y se recaudaron **1.313 euros** para el Banco de Alimentos.





.- Tarde de Mujeres: El día 15 de noviembre, a las 18:00 h tendrá lugar una "Tarde de mujeres" en el Centro Santa Rosa de Lima. En esta sesión, solo para ellas, habrá tertulia, juegos, y diversas dinámicas lúdicas para todas las participantes. No es preciso inscripción.

.- Excursión El Madrid de Mingote.

El 21 de noviembre, con salida a las 9:20 h de la estación de tren. Con el voluntario Javier Téllez, los participantes visitarán la Puerta de Alcalá, el Retiro (busto de Mingote), metro de Retiro, exposición sobre Mingote y paseo por diversas calles del centro. Final en Casa Ciriaco, lugar de tertulias. Cada usuario pagará su transporte y consumiciones. Inscripción a partir del 5 de noviembre en el Santa Rosa de Lima.



.- Tributo musical a la mujer: el día 30 de noviembre, a las 18:00 h en el Centro Santa Rosa de Lima, actuación de Eusebio Ángulo y el Coro Torre de Éboli.

.- Del 25 al 29 el centro acogerá varias actividades de concienciación contra la violencia machista.

■ Gran crucero por el Mediterráneo

El Área de Mayores prepara un crucero por el Mediterráneo en uno de los barcos más lujosos del mundo, con la garantía de msc Cruceros. Será un **viaje de 8 días y 7 noches con salida el 18 de abril de 2020**.

Contratado a través de Sagitur Viajes, incluye autobús ida y vuelta hasta punto de embarque y todo incluido a



**Gran Crucero
MEDITERRÁNEO**
En uno de los barcos más lujosos del mundo

18 de abril
8 días / 7 noches

Desde 889€
Pensión completa tipo bufé y cenas a la carta.

Incluye:
- Autobús ida y vuelta hasta el punto de embarque.
- Regreso por Zaragoza con comida en la ciudad y tiempo libre.

bordo (comidas bufé y cenas a la carta).

El regreso será por Zaragoza, con tiempo libre y comida en la ciudad incluida.

Los precios oscilan entre los 889 y los 1.169 euros.

Importante: Se necesita pasaporte en vigor. Más información, en el Santa Rosa de Lima.

■ Viaje **prenavideño** a Vigo

Viaje a Vigo **del 13 al 16 de diciembre**. Bus desde Pinto, estancia de 4 días en el hotel spa Norat Ogrove de tres estrellas superior. Pensión completa (bufé, agua y vino).

Excursión a Vigo (iluminación navideña), a Valença do Minho, Baiona y Sanxenxo.

Precio: 220 euros. Información en el Centro Santa Rosa de Lima.



VIAJE DE MAYORES
VIGO
DEL 13 AL 16
DE DICIEMBRE

HOTEL SPA NORAT O GROVE ***
PENSIÓN COMPLETA TIPO BUFÉ
220€
POR PERSONA EN HABITACION DOBLE

VIGO CAPITAL BAIONA SANXENXO
VALENÇA DO MINHO

Información e inscripciones en el Centro Santa Rosa de Lima

pinteñ@sdeactualidad

Homenaje al docente

Antonie Aparisi

Con motivo del Día del Maestro, Pinto rendirá homenaje a Antonio Aparisi el próximo **27 de noviembre**, en la **Casa de la Cadena a las 18:30 horas**.

Antonio Aparisi Laporta es el fundador, impulsor y *alma mater* de la Asociación Educativa Calasanz. En el año 1982, Aparisi, junto a un grupo de personas comprometidas con la renovación pedagógica, tan necesaria y urgente en ese momento, puso en marcha un proyecto educativo innovador y progresista, basado en el más profundo respeto hacia todos los niños y niñas.

Antonio comenzó su labor pedagógica y social fundando el Colegio Calasanz que abarcaba las etapas de Preescolar y E.G.B., la Escuela Infantil Tragaluz (de cero a tres años), la Escuela de Formación de Adultos Paulo Freire y Tres Casas Hogar. Anteriormente había impulsado la creación del Movimiento Sociojuvenil Senda y la Comunidad Cristiana de base San José.

El Colegio Calasanz fue pionero en la integración del alumnado con



necesidades educativas especiales, anticipándose a la reforma educativa, que se aprobaría años después, conocida como LOGSE. Tanto el Colegio como la Escuela Infantil tuvieron desde su comienzo, un carácter muy participativo de madres y padres del alumnado, integrados en la comunidad educativa, lo que favoreció la creación de un fuerte tejido social en el municipio.

En el año 1989 Antonio se trasladó a Granada, donde continúa ejerciendo su labor social y educativa.

pinteñ@sdeactualidad

Borja R. Niso

El pianista del oído absoluto Borja Niso ofreció un concierto el 20 de octubre en el Teatro Francisco Rabal por el lanzamiento de su primer álbum de estudio Orígenes. Este músico ha cautivado al público y en año y medio ha protagonizado más de 50 conciertos.



Justo Almendrote

Justo Almendrote ha sido nombrado Embajador Gastronómico de Pinto por su trayectoria y como respaldo a la candidatura de Pinto Ciudad del Chocolate. Justo ha conseguido varios records del mundo con la mayor galleta de jengibre o la escultura de chocolate más alta. Además, colabora con ONG como Oxfam o Save The Children.



familia

■ Respiro familiar

El Respiro Familiar permite a la familia que cuida de personas con discapacidad o dependencia, disponer de un tiempo para conciliar su vida personal. El programa, que en lo que va de año ha duplicado el número de familias que atiende, es un ejemplo de colaboración entre la administración local y una entidad en favor de las personas con discapacidad y sus familias como la AMP.

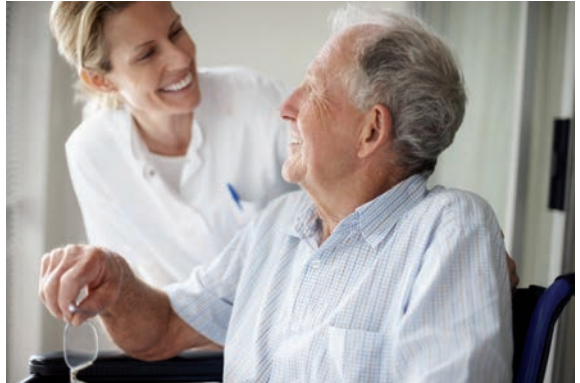

Los interesados en el servicio pueden dirigirse a la AMP (c/ Egido de la fuente, 15. Teléfono: 91 692 39 52).

■ Taller de Arte Social Escénico



Vuelve el taller de arte social escénico dirigido a mujeres que atraviesan un momento difícil en sus vidas. Las participantes, utilizando como medio el arte escénico, encuentran un lugar donde compartir experiencias y generar un espíritu crítico, fomentando redes de apoyo mutuo.

Las interesadas pueden dirigirse al correo: ssociales@ayto-pinto.es

■ Taller de Risoterapia

Dirigido a menores de entre 9 y 12 años, la actividad se desarrollará en 5 sesiones de hora y media durante los meses de noviembre y diciembre. **Información y solicitudes, del 11 al 15 de noviembre, en el Centro Federico García Lorca o en el Edificio municipal de la Calle Italia.** También en ssociales@ayto-pinto.es



Comer saludable no es más caro (I parte)

Solo es necesario interés y un poco más de tiempo, esto último, si te organizas tampoco es demasiado difícil de solucionar

Lo primero: planificar y ver qué tengo en casa antes de comprar

- Planificar el presupuesto mensual con el que podemos contar ese mes y dividirlo entre las semanas del mes más una. Es decir, si dispongo de 300 euros mensuales para comprar y el mes tiene 4 semanas, lo voy a dividir entre 5 como si hubiera una semana más. Lo de la semana "extra" es para hacer una compra de básicos (harina, sal, azúcar, aceite, vinagre, hierbas y condimentos...) y productos de limpieza.
- La organización y planificación de las comidas es fundamental, debes hacer un plan de menús de comidas y cenas semanal. Apuesta por platos nutritivos y económicos como, por ejemplo, guisos, potajes o estofados a base de legumbres y verduras de temporada.
- Haz una lista con solo lo que necesitas para hacer los menús ya planificados. Te ayudará a evitar la compra "impulsiva" de alimentos prescindibles, los "extras", que normalmente hacen subir mucho la factura final.
- Ten siempre en cuenta tu despensa. Aprovechando los alimentos que ya tienes en casa evitarás comprar de más. En este sentido, es fundamental mantener el orden en la despensa, la nevera y el congelador, coloca primero a la vista lo que caduque antes y pon el nombre y la fecha de congelado en los alimentos que cocines y congeles.



fichasalud

Lo segundo: comprar requiere leer y comparar

- **El orden en el momento de hacer la compra es fundamental.**

La compra debe comenzar por el pasillo de los productos no perecederos, seguido del de los frescos y finalizar por los refrigerados y congelados.

- **Comprar en mayores cantidades alimentos que usaremos mucho.**

Resulta interesante estar atento a la información que facilita el propio establecimiento relativa a ofertas puntuales y a las posibilidades y variedad de productos que ofrecen las marcas blancas o genéricas.

Pero es igualmente importante no dejarse llevar por los "tamaños familiares" si no los vamos a gastar. A veces la cantidad es mayor de lo que realmente se necesita o las fechas de consumo están tan cercanas que no nos da tiempo a consumirlo.

- **Comprobar los precios de los alimentos en distintos establecimientos.**

Sobre todo de los alimentos que mas habitualmente consumimos como: Frutas y verduras fresca, legumbres, cereales, arroz, aceite, huevos, pescado o carne.

- **Comparar los precios comparando el peso neto.**

A veces el volumen y forma del envase pueden dar a entender que hay más producto del que realmente contienen.

- **Consumir siempre alimentos de temporada.**

Están en su momento óptimo de maduración y por ello, son los más frescos, sabrosos, nutritivos... y más baratos. También es bueno fijarnos en que sean productos de cercanía de la zona o del país.



■ IV Aniversario de la estrategia de promoción de la salud y prevención en Pinto



Desde septiembre de 2015 el Ayuntamiento de Pinto está adherido a la Estrategia de Promoción de la Salud Pública.

Desde entonces se han llevado a cabo las siguientes acciones o actividades:

.- Mesa

Intersectorial:

creada en septiembre de 2015, ha mantenido reuniones con el tejido asociativo.

.- Encuestas de población:

Se han realizado dos encuestas (2016 y

2018) sobre valoración y conocimiento de los recursos que ayudan a promover la salud en el municipio

.- Mapa Localiza:

Hasta octubre de 2019 se han incluido 91 recursos en el mapa Localiza Salud del Ministerio de Sanidad, Consumo y Bienestar Social.

A este mapa de recursos se puede acceder desde el enlace directo que está en el margen derecho de la página web del Ayuntamiento (www.ayto-pinto.es).

Se pueden consultar recursos y actividades relacionadas con la alimentación saludable, actividad física, prevención del tabaquismo o de abuso de alcohol, envejecimiento saludable o parentalidad positiva.

.- **Participación:** En este proyecto abierto participan 15 asociaciones y se trabaja para realizar proyectos conjuntos que promuevan estilos de vida saludables para todos y todas.



Turismo

Actividades de noviembre

- Ruta Guiada por el Patrimonio Monumental : Salida desde la Ermita de San Antón. No contempla entrada a los edificios. Visitas individuales los días **9 de noviembre y 14 diciembre**, a las 11:00 horas. Las visitas de grupos (mínimo 8 personas) son los jueves, en horario a concertar. Gratuita.



- Visitas guiadas a la Torre de Pinto
Entradas a través de la web **www.turismodepinto.com**. Se reservará un 25% para su adquisición en la Casa de la Cadena. (c/ Cadena s/n).

Se realizarán 3 visitas diarias los miércoles con los centros escolares locales y los viernes y domingos para todos los públicos, a las 9:00, 10:20 y 11:40 h. Los precios son 4 euros adultos y 2 euros niños de 6 a 12 años y jubilados. La visita dura una hora.



- Visita guiadas a la Ruta Galiana el 30 de noviembre: Ruta de 8 km que incluye el Parque Regional del Sureste, la Cañada Real Galiana y el yacimiento Los Yesares, con fortificaciones de la guerra civil. Salida a las 10:00 h desde la Ermita de San Antón. Regreso sobre las 14:30 h. Gratuita.

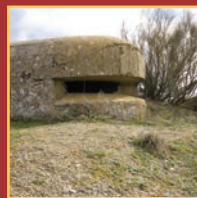

INSCRIPCIONES: Centro Cultural de la Casa de la Cadena (c/ de la Cadena), de lunes a viernes, de 12:00 a 18:00 h. Teléfono: 91 248 38 01. Correo: reservas@turismodepinto.es

ARQUEOPINTO: www.arqueopinto.com **Inscripciones:** arqueopinto@paleorama.es
SÁBADO 23 de noviembre: 11:00 h Visita guiada. 12:00 h Taller de Pintura.

IV Jornadas de Patrimonio Histórico de Pinto

■ Jueves 14 de noviembre: Centro de Interpretación de la Guerra Civil, nuevo recurso turístico para Pinto

Pinto contará con uno de los centros de interpretación de la guerra civil que va a crear la Comunidad de Madrid, en coordinación con diferentes

ayuntamientos que conservan restos de fortificaciones de esta época.

Sobre esta buena noticia gira esta jornada con el siguiente programa.

19:00 h: Inauguración de las jornadas y conferencia: El Plan de Fortificaciones de la Comunidad de



Madrid, con Isabel Baquedano Beltrán. Jefe del Área de Protección de la Dirección de Patrimonio Cultural de la Comunidad.

20:00 h: Visita a la exposición "Entre

Fortines Y Trincheras" organizada por la Dirección General de Patrimonio Cultural de la Comunidad de Madrid y abierta al público hasta el 24 noviembre. Cóctel para los asistentes.

Casa de la Cadena.

■ Sábado 16 de noviembre: El Convento de Monjas Capuchinas de Pinto

11:00 h: presentación del libro "El Convento de Monjas Capuchinas de Pinto. 500 Años. de clausura en Pinto", con Luis Roldán Jordán y Pepa García Tovar (autores) y Antonio García.

12:30 h: concierto de música antigua *Sones Medievales*, con Emsemble Musicantes.

Inauguración de la exposición «500 años de Clausura en Pinto», visión de la historia del convento a través de documentos y objetos de culto. Del 16 al 23 de noviembre. **Visitas guiadas:**

lunes a viernes, 18:00 h y 19:00 h. Convento Religiosas Capuchinas.

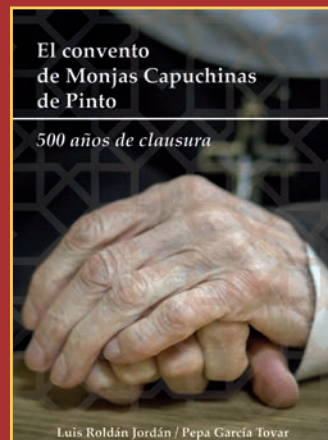

actividades

■ Fiesta de la Pirotecnia en Pinto



VIERNES 15 DE NOVIEMBRE

- 18:00 h: Apertura de la fiesta con animación musical.
- 18:30 h: Talleres de uso seguro de pirotecnia para niños impartido por FVAAC (Federación Valenciana de Asociaciones de Amigos del Cohete).
- 19:30 h: Concierto del pianista y compositor Borja Niso.
- 20:15 h: Alfombra de bengalas.
- 20:30 h:

Espectáculo exhibición de pirotecnia.

- 21:00 h: Concierto de "DC Conversion" (Covers rock).

SÁBADO 16 DE NOVIEMBRE

- 12:00 h: Traca de voladores gallegos.
- 12:30 h: Uso seguro de pirotecnia para niños impartido por FVAAC.
- 13:15 h: Globotá y Bombetá.
- 13:30 h: Mascletá valenciana.
- 14:00 h: Animación musical.

Actividades adicionales.

Zona del Lago del Parque Juan Carlos I.

Talleres de fabricación de pirotecnia para niños; recorrido fotográfico por la pirotecnia española; food-trucks y mercadillo de artesanías de Pinto.

actividades

■ Excursión a Alcalá

De Complutum a la Universidad. Alcalá de Henares, el 23 de noviembre. Salida a las 9:00 h desde el Hotel Princesa de Éboli, regreso a la 18:00 h.

Dirigido a un público adulto. Precio: 11,68 euros. Visita guiada por Alcalá, yacimiento romano de Complutum y Museo Arqueológico. Inscripciones hasta el 14 de noviembre. Inscripción en la Casa de la Cadena hasta el 14 de noviembre.



■ Sábados en familia

Taller sobre los personajes de la Torre de Pinto el 23 noviembre, a las 11:00 h. Dirigido a familias con niños entre 6 y 12 años, se darán a conocer a los personajes que protagonizaron el episodio más famoso del edificio, el encierro de la Princesa de Éboli, a través de sus trajes y vestimentas. También se hará una camiseta conmemorativa. Destinatarios: público familiar. **Espacio: Casa de la Cadena. Fecha de inscripción: hasta el 14 de noviembre.**

■ Recogida de Alimentos

El Ayuntamiento de Pinto, a través del Punto Municipal de Información al Voluntariado, colabora en la Gran Recogida de Alimentos del Banco de Alimentos de Madrid. Tendrá lugar los **días 22, 23 y 24 de noviembre**, con puntos de recogida en **Ahorramás, Aldi, E.Leclerc, Mercadona y Supercor.**



actividades asociaciones

■ Día contra la diabetes

Con motivo del Día Mundial de las personas con Diabetes, la Asociación de Diabéticos y Cardiopatas de Pinto presenta las siguientes actividades:

- **14 de noviembre:** carpa informativa junto al Centro de Salud (c/ Marqués).
- **16 de noviembre:** en el pabellón Alberto Contador tendrá lugar una **jornada deportiva** con diferentes actividades.



■ Campamento de Navidad con La Agrupación



La Agrupación organiza un campamento navideño **del 2 al 5 de enero de 2020 en Sevilla La Nueva (Madrid)**.

Inscripciones, del 24 de noviembre al 17 de diciembre en laagrupacionaij@hotmail.com
Inscripción presencial el 15 de diciembre, de 18:00 a 19:00 h en su sede Centro Municipal Miguel Ángel Blanco. Toda la información y documentación necesaria en <http://laagrupacionaij.org>

■ Ciaes de Senda msde

Ciaes de Senda msde continúa el espacio semanal de meditación grupal en red **los miércoles de 19:00 a 20:00 h**, con la Red de Meditación - Fundación Transpersonal. La actividad tendrá lugar en su sede (C/ El Molino, 8)

E-mail: toca.meditar@sendamsde.org



actividades asociaciones

■ Gala solidaria Torre de Éboli

La Asociación Cultural Torre de Éboli presenta el viernes **29 de noviembre, a las 19:30 h en el Teatro Francisco Rabal** su Gala Solidaria. Este festival destinará la recaudación obtenida a la asociación Dedines?, que lucha por la defensa de los niños y niñas con discapacidad y necesidades especiales. En la gala participarán artistas locales y nacionales. Precio solidario: 6 euros.



■ Casa Castilla-La Mancha



- 8 de noviembre: 18:30 h, Grupo de Teatro de la Casa, Cencio, en la sede del parque Juan Carlos I.

- 9 de noviembre: 18:30 h, actuación del Grupo Quintana (Valdepeñas) y Carillana, (jotas manchegas). En la Casa de Extremadura.

- 14 de noviembre: 19:30 h, Misa en la parroquia de San Francisco Javier.

■ Casa de Extremadura Semana Cultural

- 10 de noviembre: 18:00 h. Muestra Folklore Nacional. Teatro Francisco Rabal.

- 12, 13 y 14 de noviembre: 18:00 h. Juegos de Mesa.

- 15 de noviembre: 19:30 h.



Grupo de Teatro Pozuelo. **21:00 h:** Canción Española

-16 de noviembre: 19:00 h. Actuaciones de música regional.

- 17 de noviembre: 18:00 h. Concurso de Gastronomía y entrega de Premios. **19:30 h:** Actuación de Horizontes Extremeños y cierre con el himno extremeño. **Actos en la sede (Parque Norte).**

■ Medición de la calidad del aire en Pinto

Ante la necesidad de verificar la salubridad del aire que se respira en Pinto, durante los meses de octubre y noviembre, se está desarrollando en el municipio la Campaña con la Unidad Móvil de la Red de Calidad del Aire en la Comunidad de Madrid, promovida por la Consejería de Medio Ambiente, Ordenación del Territorio y Sostenibilidad de la Comunidad de Madrid.



La campaña implica una unidad móvil recogiendo datos de contaminantes atmosféricos y registros meteorológicos. La unidad tiene previsto estancias de un mes en

el parking de Caravanas y otro, en la Piscina Municipal; dos ubicaciones -norte y sur-, para tener una visión más real de la calidad del aire en todo Pinto.

■ Soterramiento de líneas eléctricas

El Ayuntamiento de Pinto ha impulsado el soterramiento de líneas aéreas de electricidad en la c/ San Joaquín y aledañas (Barrio de Pistones). La actuación supondrá la eliminación de los postes. El soterramiento hará que la panorámica del Barrio del Prado sea más moderna, más segura, y con menor impacto visual, ya que los residentes dejarán de ver postes y líneas en aéreo. La actuación no tendrá coste para el Ayuntamiento,



pues corre a cargo de Iberdrola, atendiendo un requerimiento municipal. Los trabajos finalizarán a lo largo de este mes.

■ Recogida de cartón en comercios

El Ayuntamiento de Pinto está impulsando la recogida de cartón en los comercios de Pinto, puerta a puerta con los siguientes horarios: **lunes, miércoles y viernes, de 14:30 a 20:00 h**, (a partir de las 17:00 h en los comercios con horario partido). El objetivo de esta campaña es promover un servicio específico para los grandes consumidores de cartón y papel como son los comercios.



Se pretende facilitar el reciclaje de cartón a los comercios con este servicio de recogida puerta a puerta.

Los comercios pueden adherirse a esta iniciativa a través del correo mambiente@ayto-pinto.es

■ 50/50 en coles



Se retoma el programa 50/50 por el cual se devuelve a los colegios públicos la totalidad del ahorro económico obtenido por medidas de eficiencia energética adoptadas por alumnos, docentes y personal. La mitad del ahorro devuelto debe reinvertirse en eficiencia energética.

**Pinto es
Transparencia**



.- Consulta toda la información de la Corporación municipal y personal municipal de libre designación.

.- Entra en la web municipal:

<http://gobiernoabierto.ayto-pinto.es/>

aves de pinto ecologistas en acción

■ El pardillo común (*Carduelis cannabina*)



.- **Identificación:** El pardillo es un pájaro estilizado, delgado, de pico corto y con cola larga y escotada. Su plumaje tiene color pardo en el dorso y ocre muy pálido en los flancos y el vientre. Presenta pintas alargadas o estrías, más visibles en las hembras. Los machos lucen en primavera un llamativo color carmín en la frente y el pecho. Fuera de la época reproductora, el pardillo común se mueve en grandes bandos. Muchas veces mezclados con otros fringílidos, como verdécillos, jilgueros o verderones.

.- **Canto:** En vuelo emite un reclamo compuesto por dos notas (chii-chié). El canto de los machos, mucho más elaborado, combina chirridos y gorgojeos que pueden recordar al verderón común.

.- **Hábitat:** Su llegada a la Península se detecta en los meses de septiembre y octubre. Prefiere los paisajes abiertos. Así, es común observarla en llanuras o matorrales que reemplazan a los bosques degradados. Cría con éxito en piornales y brezales, y en las montañas atlánticas y mediterráneas.

.- **Alimentación:** Consume semillas pequeñas, que busca en el suelo. También captura insectos, sobre todo durante la primavera y el verano, para alimentar a los pollos. En invierno, se congrega donde abunden las herbáceas que le aportan alimento en forma de semillas. Conforman grandes bandos en cultivos de secano y depresiones de los ríos.

.- **Amenazas y conservación:** Por la práctica del silvestrismo, cada año mueren o son enjaulados miles de ejemplares. El año pasado la Consejería de Medio Ambiente suspendió los permisos para esta práctica en la Comunidad de Madrid. Por la intensificación de la agricultura ha disminuido donde se han implantado regadíos, herbicidas y plaguicidas.

.- **Desde el observatorio:** Es la menos abundante de nuestras pequeñas aves cantoras, en el bebedero (solo dos parejas). Ojalá podamos disfrutar de más parejas y se les deje vivir en paz, sin que sigan siendo cazados y capturados

Fuente: <https://www.seo.org/ave/pardillo-comun/>

Ordenanza Tenencia de Animales 2019



PINTO
CENTRO GEOGRÁFICO
DE LA PENÍNSULA IBÉRICA

La alimentación en la calle a las colonias felinas es perjudicial, provoca suciedad y fomenta la aparición de plagas.

NO
engordes
el problema

El Ayuntamiento
de Pinto informa:
Dar de comer
a especies animales
en la vía pública acarrea
multas y/o sanciones.

www.ayto-pinto.com



■ Recibimiento y entrevista a Álvaro Recio

El portero pinteño Álvaro Recio se proclamó, junto a sus compañeros de la selección española, campeón del primer Europeo de Fútbol Sala Sub-19 disputado en Riga (Letonia). El combinado nacional demostró su calidad individual y técnica durante el torneo. El portero pinteño e internacional español llegó esta temporada al Santiago Futsal, de la 2ª División Nacional procedente del AD Alcorcón FS de la División de Honor juvenil, donde fue portero titular durante la pasada temporada. El deportista ha reflexionado sobre el torneo y sobre sus recuerdos de infancia en Pinto.

ENTREVISTA

.- Pregunta: ¿Cómo fueron tus inicios en el deporte?

.- Respuesta: Desde muy pequeño comencé hacer deporte. Mi padre y mi madre todavía me recuerdan que casi todos los días íbamos a jugar al fútbol, a patinar o a hacer cualquier tipo de actividad física, ya que era un niño muy inquieto. Ellos veían que el fútbol era lo que más me llamaba la atención.

.- P.: ¿Qué recuerdas de tu infancia en Pinto?

.- R.: Tengo un recuerdo muy bonito. Recuerdo que jugaba con mis amigos en la plaza 8 de Marzo, en el

deportistas locales-entrevista

parque del Buenos Aires y en la plaza don Miguel. Nos encantaba cualquier sitio al aire libre en el que pudiésemos echar a rodar la pelota y para eso Pinto es un lugar con muchas posibilidades.

.- P.: ¿Qué consejo das a los niños y niñas de Pinto a los que les gusta el deporte?

.- R.: Que disfruten haciendo deporte, independientemente de la modalidad. Cuando somos niños el principal y único objetivo es pasarlo bien con nuestros amigos, eso es algo que no deben olvidar bajo ningún concepto.

.- P.: ¿Qué valores te ha aportado el fútbol y tu presencia en la Selección?

.- R.: En fútbol sala me ha enseñado la importancia de pertenecer a un grupo, ayudar a mis compañeros en los momentos difíciles y a saber apoyarme en los demás. Gracias a la Selección he podido comprobar que el trabajo diario, el esfuerzo y la paciencia tienen recompensa. También he aprendido a valorar el apoyo de las personas que me han ayudado, ya que sin ellos hubiese sido imposible llegar hasta aquí.



RECIBIMIENTO

El Alcalde de Pinto, Diego Ortiz, la Corporación, autoridades federativas, clubes de fútbol sala, familiares y amigos ofrecieron un recibimiento al deportista el 13 de octubre en el Salón de Plenos.



■ Podio de Guillermo Pernía

Sufrido triunfo de Guillermo Pernía (Karts) en Portugal. El pequeño gran espartano disputó en octubre la segunda prueba del campeonato monomarca de fabricante de kart de competición birelArt en Portugal. Si bien sufrió en los primeros entrenos, en la crono marcó el 4º tiempo y a base de constancia, buen pilotaje y mucha garra, Pernía consiguió un

magnífico primer puesto en la carrera final, que le permitió mantener el liderato del trofeo.



■ Conoce a a los GoldBats

Los GoldBats son un club de fútbol americano de Pinto nacido en 2015, que compite de forma federada desde 2017. Cuenta con equipos en las dos modalidades de este deporte: Flag (sin contacto) y Tackle. Sus entrenamientos se desarrollan en el polideportivo del **Parque Juan Carlos I, martes de 20:30 a 22:30 h y jueves de 21:00 a 22:30 h**, para equipos federados de flag y tackle. La escuela de flag entrena **lunes y miércoles de 18:30-19:30 h**, en el pabellón Alberto

Contador. **Redes Sociales:** Facebook: *Goldbats PINTO*; Instagram: *@pintogoldbats*; Twitter: *@pintoBATS* y correo electrónico: *pintobats@gmail.com*



agenda mensual noviembre

¡Busca la tuya!

Infantil/Juvenil 
Familiar 
Adultos 
Mayores 
Asociaciones 

Jueves 7

- CVCA: Taller de jabones.

17:30 h C. Cadena. Pág.: 10.

**- Exposición
Nomofobia,**

de Jorge Parrondo.
Hasta el 29 en la Biblioteca Javier Lapeña. Pág.: 9.

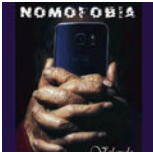

Sábado 9

- Ruta monumental: 11:00 h.

Salida Ermita S. Antón. Pág.: 34.

- Teatro. Travesías. 20:00 h.

Teatro Fco. Rabal. 4 y 2 euros.

Pág.: 12.

Lunes 11

- CVCA: Programación.

18:00 h. Casa de la Cadena.

Pág.: 10.

- Semana de Galdós: 19:00

h. Conferencia. Casa de la

Cadena. Pág.: 15.

Miércoles 13:

- Semana de Galdós: 19:00

h. Tertulia. C. Cadena. Pág.: 15.

Jueves 14

- Conferencias: 19:30 h.

Fortificaciones. C. Cadena. Pág.:

35.

Viernes 15

- Cuento: El sueño de Ada.

17:30 h. Biblioteca Javier Lapeña.

Pág.: 14.



**- Fiesta
Pirotecnia:**

18:00 h. Lago del Parque Juan Carlos I.
Pág.: 36.

- Teatro: Dosis de paraíso.

20:30 h. Teatro Fco. Rabal.

4 y 2 euros. Pág.: 13.

- Mayores: Tarde de

Mujeres. 18:00 h. Centro Santa

Rosa de Lima. Pág.: 26.

Sábado 16

- Jornada Convento

Capuchinas: 11:00 h. Pág.: 35.

- Fiesta de la Pirotecnia:

18:00 h. Parque Juan Carlos I.

Pág.: 36.

- Teatro: En Cá Puntilla.

20:00 h. Teatro Fco. Rabal. 4 y 2

euros. Pág.: 12.

Domingo 17

- CVCA: visita Palacio de

Fomento. 10:00 h. Pág.: 10.

Lunes 18

- CVCA: Yoga. C. Cadena.

11:00 h. Pág.: 11.

- Escuela Municipal de

Música: Conciertos de Santa

Cecilia. En la sede. Hasta el día

22. Pág.: 15.



**Miércoles
20:**

**- Violencia
de Género:**

izado de

bandera y

actuación. 17:00 h. Glorieta de la Fraternidad. Teatro Una flor en la nevera. Teatro Fco. Rabal.

19:00 h. Pág.: 20.

Jueves 21

- CVCA: Yoga. 18:00 h. C.

Cadena. Pág.: 11.

- Violencia de Género:

photocall. Teatro Fco. Rabal.

También el 24. Pág.: 20.

Viernes 22

- Recogida de Alimentos:

También días 23 y 24. Pág.: 37.

- Recital Escolanía El

Escorial: Teatro Francisco Rabal.

Precio: 5 euros. Pág.: 15.

Sábado 23

- Teatro: Fuga. Dos pases:

12:00 y 13:00 h. Teatro Fco.

Rabal. 4 y 2 euros. Pág.: 12.

- Día del Niño: Pabellón

Alberto Contador.

De 17:00 a 20:00 horas.

Pág.: 19.

Domingo 24

**- Teatro:
Blink Flash
Duncan.**

20:00 h.

Teatro Fco.

Rabal. 4 y 2

euros. Pág.: 13.

- Violencia de Género:

Marcha solidaria. 11:00 h.

Manifiesto y flashmob. Egido.

12:00 h: Talleres en el Salón de

Plenos. Plaza Constitución. Pág.:

21.

- Taller Personajes de la Torre

de Éboli. Salida 11:00 h. C.

Cadena. Pág.: 37.

Lunes 25

- Violencia de Género: Ana

Alcaide. Teatro Fco. Rabal.

20:00 h. Pág.: 20.

Jueves 28

- Conviviendo con

pantallas: Taller. 17:00 h. C.

Cadena. Pág.: 18.

Viernes 29

- Cuentacuentos: El sueño

de Ada. 17:30 h. Casa de la

Cadena. Gratis. Pág.: 14.

- CVCA: Tertulia Filosófica.

19:00 h. C. Cadena. Pág.: 11.

- Ludotecas: 17:30 h.

Ludoteca Tenerife ¿Qué juguete

pedir por Navidad? Pág.: 19.

Sábado 30:

- Mercadillo prenavideño.

Avenida Juan Pablo II. También

1 de diciembre. Pág.: 8.

- Ruta Cañada. 11:00 h.

Ermita de San Antón. Pág.: 34.

- Concierto Banda

Municipal. Teatro Francisco

Rabal. Gratis. Pág.: 15.



SIIP 2019

Pinto (Madrid)

15 y 16 • NOVIEMBRE • 2019

FIESTA DE LA PIROTECNIA

Entrada libre, Abierto al Público, Ven y diviértete.

Espectáculos de pirotecnia y musicales, Mercadillo,
Talleres de uso seguro de pirotecnia para niños,
Food-Trucks, Y otras muchas sorpresas...



Exhibición de pirotecnia
Parque Juan Carlos I de Pinto



Laboratorio Oficial J.M. Madariaga

www.lom.upm.es