

Pinto

REVISTA MUNICIPAL Diciembre 2020 - Número 51



PINTO
CENTRO GEOGRÁFICO
DE LA PENINSULA IBERICA

**NO NOS
ROBARÁN
LA NAVIDAD**



CITA PREVIA ONLINE AYUNTAMIENTO DE PINTO



La solicitud se realiza desde el banner de la web municipal o con este código QR.



Cuando acuda al Consistorio el día solicitado, debe confirmar la cita en la pantalla táctil de la entrada.

Los trámites para los que puede pedir cita previa son:

- Alta de empadronamiento
- Obtención de la firma digital
- Registro – Ventanilla Única - Orve
- Plusvalía urbana
- Tasas y vehículos
- Recaudación (voluntaria y ejecutiva)
- Certificado y Volante de empadronamiento



Para resolver cualquier duda:
Teléfono **912483700**
Correo electrónico **sac@ayto-pinto.es**



sumario

SUMARIO

sumario



Noticias Municipales

Derogada la tasa de terrazas y mercadillo, proyecto del puente Isaac Albéniz y buenas noticias para el Banco de Alimentos Municipal.

4

NAVIDAD

Suplemento especial que contiene todas las propuestas para hacer que las Navidades conserven toda su magia y mantengan el carácter entrañable de estas fechas.

29



Medio Ambiente

Información sobre ahorro energético, ayudas en el recibo de la luz, protección de mascotas y plantación colectiva.

50

PINTO. REVISTA MUNICIPAL (II Época).

EDITA: ILMO. AYUNTAMIENTO DE PINTO. ALCALDE: DIEGO ORTIZ GONZÁLEZ.

ASESORA DE COMUNICACIÓN: CASANDRA LÓPEZ MARCOS.

Redactor jefe: Julián Morales Sánchez (jmorales@ayto-pinto.es).

Director de Arte, Diseño y Maquetación: Luis M. Valenzuela Jordán (lvalenzuela@ayto-pinto.es).

Diseños y Fotografías: Daniel Gallego Flórez (dgallego@ayto-pinto.es).

• Agradecimiento a Cristina Collado por la elaboración de la portada y aportación de elementos gráficos.

Impresión y distribución: Repapubli. 21.000 ejemplares. Depósito legal: M-45406-99.

Coste de ejemplar por habitante: 0,08 euros.

■ Nuevas obras finalizadas: Camino rojo y vallado de seguridad



El Ayuntamiento de Pinto viene impulsando, como dinamizador del progreso del municipio, las Inversiones Financieramente Sostenibles (IFS). En el mes de diciembre ya hay dos nuevas obras entregadas. Son la siguientes:

- **Camino rojo:** Los principales puntos de actuación de esta senda han sido el arreglo y mejora del

asfaltado, refuerzo del firme, cambio de la luminaria y extensión hasta la calle Matilde Salvador.

- **Vallado de zonas peatonales:** supone su instalación en las zonas peatonales aledañas a centros escolares con problemas de visibilidad y riesgo de atropello. El último punto donde se ha actuado ha sido la Avenida de España.

■ Sobre las Inversiones Financieramente Sostenibles

- **¿Cómo funcionan?** Deben aprobarse en sesión plenaria y adjudicarse antes del final del año en curso. Deben suponer un gasto reducido o nulo de mantenimiento y que, además, su explotación no requiera de nueva contratación de personal. Por tanto, no puede destinarse esta cuantía económica para otras áreas como, por ejemplo, servicios sociales o actividades culturales. Es una oportunidad contemplada por la Ley para que el dinero que no se haya gastado durante el año (ejercicio económico) no se destine exclusivamente a la amortización de deuda.

■ Proyecto del puente de Isaac Albéniz, conexión del nuevo desarrollo industrial

El Ejecutivo municipal, en Junta de Gobierno Local, ha aprobado el

proyecto de construcción del puente de Isaac Albéniz, que supondrá una conexión directa entre Tenería II y el futuro sector 1 industrial.

La redacción del mismo se ha financiado mediante una Inversión Financieramente Sostenible (IFS) de 2019 aprobada por el Pleno a propuesta del



Gobierno local. Se trata de una medida para vertebrar el desarrollo de Pinto.

Este puente, una vez concluido, no solo mejorará la conexión con esta nueva área industrial, sino que también facilitará el tránsito

habitual de la Tenería, al desviarlo hacia el oeste, con el objetivo de dirigir el tráfico urbano hacia la M-506 por Fuenlabrada.

■ Paradas a demanda, en el búho de Pinto

Este programa contempla paradas fuera de las incluidas en el itinerario del autobús para minimizar los riesgos ante situaciones incómodas o posibles agresiones, durante las horas nocturnas a mujeres y menores. En caso de Pinto se incluyó la línea nocturna **N 401 Madrid (Atocha) - Pinto - Valdemoro.**

El servicio puede ser solicitado por mujeres y por menores de 18



años, que deben comunicar al conductor con una parada de antelación el lugar donde desean bajarse. La parada se efectuará siempre que exista el espacio mínimo para la maniobra.

■ Hazlo x ti,
 hazlo x todxs



SUBE TU VÍDEO A INSTAGRAM
sobre el uso correcto de la mascarilla
(tapando nariz y boca)

ETIQUETA AL AYUNTAMIENTO DE PINTO
y lo compartiremos en @ayuntamientopinto

El Ayuntamiento de Pinto, en el marco de la Mesa Permanente de Seguimiento Sanitario, ha lanzado una propuesta para difundir el uso correcto de la mascarilla.

Basta con subir un vídeo a Instagram, etiquetar al Ayuntamiento (@ayuntamientopinto) y recordar la importancia de usar la mascarilla cubriendo nariz y boca. Además, deberán utilizar el eslogan de la campaña municipal: "Hazlo x ti, hazlo x todxs".

■ Derogada la tasa de terrazas y mercadillos para 2021



El Pleno del Ayuntamiento de Pinto ha aprobado la eliminación de la tasa de terrazas y la de mercadillo prevista para el año 2021. El objetivo de esta decisión es paliar las consecuencias económicas que ha supuesto el coronavirus en este sector. La medida, que había sido previamente acordada por Gobierno Local Socialista y los grupos municipales de Unidas Pinto y Podemos Pinto, fue ratificada en

sesión plenaria para su aplicación. Bares, cafeterías y restaurantes de la ciudad serán los principales beneficiarios y sus propietarios no tendrán que abonar el impuesto de ocupación de vía pública por mesas y sillas (terrazas y veladores) en 2021. Tampoco tendrán que hacer frente a esta tasa lxs autónomxs que tienen concedido un espacio de venta en el mercadillo semanal.

■ Asesoría gratuita a pymes, comercios y autónomxs de Pinto



El Ayuntamiento de Pinto impulsa un servicio especializado de asesoría y consultoría en financiación e inversión para la consecución de liquidez y capacidad de maniobra. Se trata del **Plan VIVE**, que pone en valor el compromiso municipal con las Pymes y autónomxs, para impulsar el tejido comercial y empresarial de Pinto. Se trata de una consultoría gratuita

concebida para comerciantes, pymes y autónomxs y se traduce en un servicio de atención rápida que ayudará a diseñar y ejecutar planes personalizados con soluciones para mejorar la liquidez de tu empresa, comercio o servicio, gracias a un equipo de consultores.

¿Cómo contactar?

- Teléfonos: 661 001 126 / 686 466 334, de lunes a jueves de 9:00 a 18:15 h y viernes de 09:00 a 15:00 h.
- Correo electrónico: alfonsobeltran@grupopgs.es ; franciscopolina@grupopgs.es
- Web: <https://planvive.grupopgs.es/#solicitarinformacion>
- Presencial: (con cita previa): jueves de 15:00h a 18:00 h.



■ Atlético de Pinto:

Comunicado del Ayuntamiento de Pinto sobre el estadio municipal Amelia del Castillo

Una vez terminados los trámites para la recuperación del Estadio Municipal Amelia del Castillo por vía legal, desde el Ayuntamiento se quiere trasladar a la ciudadanía su máxima voluntad para que se reanude la actividad en esta instalación lo antes posible, obrando conforme a la ley y con los informes técnicos necesarios; asegurando, de este modo, la gestión del patrimonio municipal.

El 24 de junio la Concejalía de Deportes, en aras de promocionar, fomentar y desarrollar la práctica deportiva de la ciudadanía en Pinto publicó unas bases para la autorización del uso de los espacios e instalaciones deportivas municipales (autorizaciones sobre bienes demaniales) conforme a la ley; proceso que atendía a criterios de objetividad, transparencia y libre concurrencia que claramente establecían las bases.

- En Pinto, el uso deportivo por parte de una entidad deportiva para cualquier instalación municipal, como lo es también el Estadio Municipal Amelia del Castillo, debe estar sujeta a una autorización demanial o régimen de alquiler.
- El día 23 de junio se mantuvo una reunión con la nueva Junta Directiva del Club Atlético de Pinto donde se volvió a explicar cuál iba a ser el nuevo procedimiento.

A partir de ese día, la entidad empezó a vulnerar las instrucciones dadas por la Concejalía de Deportes, lo que llevó al Consistorio a iniciar las preceptivas acciones para recuperar el campo municipal por la vía del derecho con el único objetivo de regularizar esta situación.

- Esta entidad solicitó la autorización demanial para el uso del Campo Municipal de Fútbol Amelia del Castillo, sin embargo, al haber sido necesario llevar a cabo la recuperación de la instalación por la vía del derecho el proceso se vio interrumpido temporalmente.
- Conforme a la legalidad es preciso que el Club abandone esta instalación municipal hasta que se resuelva la autorización demanial en curso.
- Tras resolverse esta cuestión, el Área de Deportes puede reiniciar la adjudicación del uso deportivo de este campo.
- Recuperado el control de la instalación, se efectuarán por parte del Ayuntamiento las reparaciones y obras de adecuación conforme a los informes técnicos.
- Cuando se haga efectiva dicha autorización demanial, el Club podrá hacer uso deportivo, como el resto de entidades, y estará sujeto a las mismas normas y pautas, que se dicten tanto desde la Concejalía de Deportes como por las autoridades competentes, que atienden al objetivo único de que el uso de dicha instalación no sea para fines privados ni se incumplan las normas de seguridad que actualmente existen por la situación de pandemia.

■ El Banco de Alimentos Municipal alcanza las 50 toneladas de ayuda para las familias de Pinto



El Ayuntamiento de Pinto ha entrado en el programa del Banco de Alimentos de Madrid y recibirá alimentos no perecederos, frutas, verduras y hortalizas y, además, podrá adherirse a ayudas que ofrecen otras administraciones de ámbito autonómico, estatal o europeo.

¿En qué se traduce la ayuda del Banco de Alimentos de Madrid?

Una vez al mes el Banco de Alimentos Municipal (BAM de Pinto) recibirá 6.000 kg de alimentos no perecederos y de forma semanal 3.000 kg de frutas, verduras y hortalizas.

¿Se reparten productos de limpieza, higiene personal y productos de alimentación infantil? Sí, pero no a través del

Banco de Alimentos de Madrid. El Ayuntamiento de Pinto sacó dos licitaciones por un importe total de 100.000 euros y, así, adquirir esos productos para el BAM.

¿Cuánto ha repartido el BAM?

Desde su puesta en marcha y gracias a la solidaridad de vecinos, comercios y empresas de Pinto, el BAM ha repartido más de 50 toneladas de productos de alimentación e higiene entre las familias del municipio.

¡Estamos para ayudarte!

Las personas que necesiten estos productos pueden dirigirse a Servicios Sociales a través del teléfono 91 248 38 00, de lunes a viernes de 10:00 a 14:00 h o en el correo: ssociales@ayto-pinto.es

■ Cuidar a las familias que cuidan

• **Respiro familiar**

El Ayuntamiento de Pinto impulsa de nuevo el programa gratuito de Respiro Familiar dirigido a mejorar la calidad de vida de las familias con personas con discapacidad o dependencia a su cargo. El programa lo llevará a cabo la conocida entidad local AMP -asociación pinteña de personas con discapacidad, su familia y entorno- y se fundamenta en apoyos individuales o colectivos en el domicilio y acompañamientos temporales en horario flexible.



Contacto:

AMP (c/ Egido de la Fuente nº 15), de lunes a viernes de 09:30 a 14:00 h y de 16:00 a 20:00 h.
Telf.: 91 692 39 52.
Coordinadora: Inma González.



• **Inclusión social**

La Concejalía de Servicios Sociales ofrece un programa para familias en una situación de vulnerabilidad social, favoreciendo su promoción a través de un acompañamiento individualizado y una intervención grupal -si se diera el caso- con personal de apoyo.
Telf.: 91 248 38 00/07.

• **Natación terapéutica**

Aún se puede presentar una solicitud de plaza si se produce una situación sobrevenida que requiera este tipo de tratamiento. Contacto: centros municipales Federico García Lorca (91 248 38 00) y Parque Europa (91 248 38 07). Correo electrónico: ssociales@ayto-pinto.es



Foto de archivo

■ Día de las personas con discapacidad

El 3 de diciembre se conmemora el Día Internacional de las personas con discapacidad, una fecha que este año toma mayor relevancia debido a la situación causada por la pandemia.

El Ayuntamiento de Pinto tiene previsto instalar pictogramas en diferentes centros municipales para favorecer así la comprensión de las personas con discapacidad, logrando una mayor accesibilidad cognitiva para mejorar su inclusión



social. Se trata de una herramienta que informa de manera útil sobre recursos, sintetizando el mensaje a través de ilustraciones, capaz de adaptarse a las diferentes capacidades de las personas con diversidad funcional.

El catálogo de pictogramas es fruto de un acuerdo entre la FEMP y el Comité de Entidades representantes de Personas con Discapacidad de la Comunidad de Madrid (CERMI).

■ Actividades en el ámbito escolar

A través del Programa Galiana de actividades para escolares impulsado por la Concejalía de Educación se realizan las siguientes propuestas:

- **Aprendiendo a escuchar para aprender a convivir:** talleres para sensibilizar sobre la importancia de una escucha activa para generar respuestas positivas para la persona y su entorno. Se realizarán 21 talleres para alumnado de 2º de ESO.
- **Somos iguales y tenemos nuestras diferencias:** cuentacuentos por la diversidad social para alumnado de educación primaria de los centros educativos que hayan solicitado la actividad.



infancia

■ El CIP, en el encuentro estatal de consejos de infancia

El Consejo de Infancia de Pinto (CIP) ha estado presente en el VI Encuentro de Consejos de participación infantil a nivel estatal. Cerca de 200 niños y adolescentes se reunieron virtualmente, para reflexionar, debatir y acordar propuestas sobre Objetivos de Desarrollo Sostenible (ODS).

Aquí algunas de sus reflexiones:

“El encuentro fue muy diver, aunque un poco largo, pero ahí es como mi grupo dio a entender lo que pasa con el medio ambiente con la frase: *Tierra dulce hogar*.”

Ana, 11 años.

“Es una gran experiencia y muy recomendable. Me ha encantado aprender, sobretodo, los ODS, y conocer niñas y niños de otros consejos. Ha sido fantástico”.

Sofía 12 años.



“Fue muy chulo reunirse con otros niños y niñas que, al igual que nosotros, quieren lo mejor para la infancia en España. Además, me resulta curioso compartir ideas con gente a la que no conoces de nada”.

Marina 11 años.

■ Propuestas para la infancia en el Pleno Infantil

Este año, dada las circunstancias actuales motivadas por la pandemia, se ha decidido mantener el Pleno Infantil y el 20 de noviembre se retransmitió en directo y de forma telemática a través de la plataforma



Zoom. El Consejo de Infancia de Pinto expuso sus propuestas al Alcalde y a lxs concejalxs y se habló también de las iniciativas del

«Manifiesto de Infancia y Adolescencia 2020».

Ludotecas

■ LudoRecomendaciones: qué juguetes son más adecuados para esta navidades

Las Ludotecas Municipales son centros especializados en material lúdico y conocen al detalle sus beneficios y perjuicios. Por ello, informan a las familias a la hora de elegir el juguete adecuado. Algunas de sus recomendaciones son las siguientes:

NO

- El juguete más caro no tiene por qué ser el mejor.
- No ofrecer muchos juguetes a la vez; es mejor dosificar para que los valoren más. Hay más meses por delante.
- No hay juguetes de niñas ni de niños. Son los adultos quienes transmiten los estereotipos.
- No compréis juguetes bélicos o que inciten a la violencia, como pudieran ser las pistolas o las espadas.

SÍ

- Sencillo: cuanto menos haga el juguete, más potenciará su



imaginación, creatividad y ganas de investigar.

- Seguro. Lo ideal es que cuente con marca CE de garantía: materiales resistentes y un tamaño que evite posibles atragantamientos.
- De calidad. Es preferible menos juguetes, pero con un mínimo de garantías.

Y recomendamos siempre

- Comprar preferentemente en tiendas especializadas.
- Su mejor regalo, tu tiempo. Mejor optar por juguetes que facilitan la interacción y la compañía, ya sea con otros niños o con sus padres.

- Confeccionar y reciclar. No hace falta gastarse un dineral. También hay opciones para fabricar un juguete sin elevado coste y a la vez cuidando el medio ambiente.

Más información

- Ludoteca Fuster: C/Nicolás Fuster s/n. Móvil 649 902 343
- Ludoteca Tenerife: C/Juana Francés, 63. Móvil 679 149 780



• Felicitación navideña



Foto de archivo municipal

Con el propósito de animar a lxs vecinxs del municipio frente a la pandemia, los mayores de Pinto han asumido el reto y la responsabilidad de motivar a la vecindad en estas fechas tan difíciles y a la vez tan entrañables. Por ello, van a mantener su tradición de felicitar las navidades, como cada año, en forma de un villancico muy especial -único y original de

Pinto- creado por un querido colaborador con la música pinteña: **Antonio Reina.**

- **Participación:** Las personas interesadas en colaborar con esta felicitación pueden acceder a la canción que se utilizará y grabarse interpretando algún fragmento a través de la página de **Facebook Mayores de Pinto.**

■ Sesiones gratuitas de **Fisioterapia y Podología** para mayores de Pinto



las personas mayores- una mayor flexibilidad, mejora la potencia muscular y la movilidad, se previene y controla el deterioro físico, mejoran las

Las personas mayores de Pinto podrán recibir sesiones gratuitas de fisioterapia y podología gracias al convenio de colaboración suscrito por el Ayuntamiento de Pinto y la Asociación Benéfica Geriátrica Ibérica. Los residentes en Pinto mayores de 60 años pueden optar a este servicio, que ya se encuentra en marcha con gran éxito.

Beneficios de la fisioterapia: Este tipo de tratamiento aporta -sobre todo a

funciones básicas del organismo y consigue aliviar el dolor. También ayuda a conseguir una mayor sensación de bienestar y previene de lesiones cuando se practica deporte.



■ **Sábados en familia.** Día 12 de diciembre: *Pinto en época romana*

En el término municipal de Pinto se han localizado y estudiado en las últimas décadas varios yacimientos arqueológicos del periodo romano. Ese contexto servirá, por un lado, para la introducción a este apasionante periodo de la historia, y por otro para dar a conocer un poco más el pasado de Pinto. Como actividad práctica, se realizará una lucerna o lámpara



romana de cerámica o un pequeño mosaico como los que decoraban las suntuosas villas campestres de los nobles romanos.

Por un día, lxs participantes podrán sumergirse en la vida y en la forma de pensar de los antiguos romanos.



Público familiar.

Sábado 12, de 11:00 a 13:00 h.

■ **Viernes en Cadena.** Día 18 de diciembre: Historia y la elaboración de velas y sahumerios

El origen de las velas es tan antiguo como la civilización, su utilización ha servido para iluminar caminos y viviendas. Lxs participantes aprenderán a elaborar sus propias velas para dar luz y calidez a sus hogares. También se adentrarán en la técnica de realizar inciensos y sahumerios -generar humo con aroma para aportar un perfume agradable- con los cuales purificar y sanear los distintos ambientes de nuestra casa y dar paz a la vida cotidiana.

Talleres de historia y tradición para adultos.
Viernes 18 de diciembre, de 18:00 a 20:00 h.
Imparte: Asociación Surbike. Gratuito.



■ **Sábados en familia.** Día 19 de diciembre: *La escritura a través del tiempo*

La escritura es la principal fuente para transmitir y perpetuar el conocimiento de la historia, siendo nuestro más destacado medio de comunicación.

En este taller, mediante una sencilla charla introductoria conoceremos la relación entre la cultura y la escritura, así como sus distintos tipos de soporte utilizados a lo largo de la historia.

Se brinda también la posibilidad de convertirse en antiguos escribas

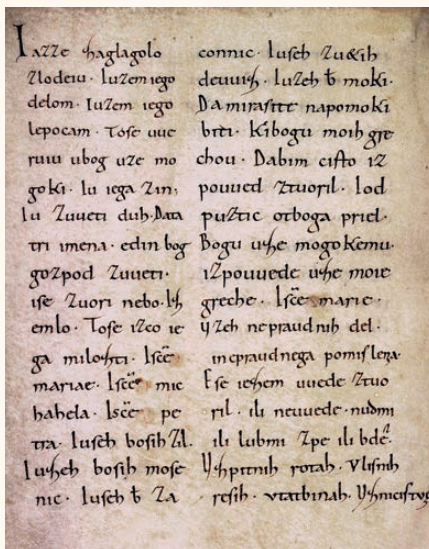

utilizando una tablilla de barro o un papel para escribir con plumas de ave. Se descifrarán sencillos jeroglíficos egipcios y frases en escritura sumeria; lxs participantes aprenderán a escribir su nombre en alfabeto griego y a construir frases utilizando las letras capitales decorándolas como se

hacía en los antiguos códices medievales.

Taller para un público familiar.
Sábado 19, de 11:00 a 13:00 h.

■ Inscripciones para las actividades del Museo

• **Hasta el 14 de diciembre** («Pinto en época romana»,; hasta el 9). Mediante el correo culturacc@ayto-pinto.es o con cita previa en el teléfono **91 248 38 01**. Si la demanda supera las plazas se realizará un sorteo público el día siguiente a la finalización del plazo, a las 12:00 h en el centro cultural de la Casa de la Cadena.

Al sorteo no podrán asistir más de 8 personas. Todas las actividades (sistema de inscripción, aforos y las medidas higiénicas y de prevención) se realizarán con las medidas de seguridad recogidas en la normativa vigente.



Hacemos cultura al andar

El programa Hacemos cultura al andar, que nace de la propuesta Cultura Vecinal, Cultura Abierta, este mes de diciembre se centrará en el Renacimiento. La reina Isabel La Católica acoge con agrado esta decisión y nos traslada el siguiente mensaje:



"Yo Isabel I de Castilla, Señora de Vizcaya, Reina consorte de Sicilia y de Aragón, perteneciente a la Casa Trastámara, me dirijo a vosotros nobles gentes de la Villa de Pinto, para invitaos a descubrir mi tiempo y el de vuestros ilustres antepasados. Paseando por las calles y otros lugares de esparcimiento, hablaréis de literatura, de pintura, de arquitectura y estoy segura, que de la vida también".

Los grupos serán reducidos (máximo diez personas), durante

toda la actividad será imprescindible el uso correcto de mascarilla, mantener la distancia entre personas de al menos dos metros y, antes y después de manipular documentos, deberá hacerse uso de gel alcohólico de desinfección.

Inscripciones en el Centro Cultural

de la Casa de la Cadena.

- Todas estas actividades son gratuitas.
- En los paseos literarios colabora Carlos Tejero.
- Con la participación estelar de la actriz Eva Racionero.

Nota: las personas que participen en los paseos de diciembre y dispongan de atuendos renacentistas podrán aprovechar para lucirlos e inmortalizar la jornada en *fotografías para el recuerdo*.

• **Martes 1 de diciembre, 10:00 h.**
Literatura renacentista. Poesía, mística y novela picaresca. Tiempo estimado de la actividad: dos horas y media.



• **Miércoles 2 de diciembre, 10:00 h.**
Pintura renacentista. Maestros italianos y españoles. El Greco. Tiempo estimado de la actividad: dos horas y media.

• **Jueves 3 de diciembre, 10:00 h.**
Arquitectura renacentista en Italia. El Quattrocento y Cinquecento. Tiempo estimado de la actividad: dos horas y media.



• **Martes 15 de diciembre, 10:00 h.**
Literatura renacentista II. Cervantes y El Quijote. Tiempo estimado de la actividad: dos horas y media.

• **Miércoles 16 de diciembre, 10:00 h.**
Arquitectura renacentista española. Tiempo estimado de la actividad: dos horas y media.



• **Jueves 17 de diciembre, 10:00 h.**
Escultura renacentista. Tiempo estimado de la actividad: dos horas y media.



Actividades de Diciembre

Pinto

Centro Geográfico de la Península Ibérica

• VISITA DINAMIZADA MUSEO CASA DE LA CADENA. SÁBADO 5 DE DICIEMBRE, 10:00 y 12:00 h

Conoce, con una guía especializada, los contenidos de la Sala de Historia y la Sala de Etnografía. Además, con motivo del programa Pieza del Mes, se hará hincapié en esos objetos de la colección y la intrahistoria que los rodea. Gratuita.

• RUTA GUIADA PATRIMONIO MONUMENTAL DE PINTO, SÁBADO 12 DE DICIEMBRE, 11:00 h:

desde la Ermita de San Antón hasta la Estación de Ferrocarril. Aviso: No contempla la entrada a los edificios. Actividad gratuita. Duración aproximada: dos horas.

• INSCRIPCIONES:

A fin de evitar aglomeraciones, las inscripciones se realizarán en el correo electrónico reservas@turismodepinto.es

Quien no disponga de medios electrónicos deberá solicitar cita previa llamando al teléfono 91 248 38 01 para realizar la inscripción en el Centro Cultural Casa de la Cadena en horario de lunes a viernes, de 12:00 a 18:00 h. Para todas las actividades es necesaria inscripción. Plazas hasta cubrir aforo.

• VISITAS GUIADAS TORRE DE PINTO:

La Torre de Pinto es el edificio más antiguo de la localidad, declarado Bien de Interés Cultural por la Ley de Patrimonio Histórico Español. Durante este mes, puede visitarse con límite de aforo y contemplando las medidas higiénicas y de



prevención recogidas en la normativa vigente. Reserva tu visita en la página web www.turismodepinto.com o en el Centro Cultural Casa de la Cadena de L a V de 12:00 a 18:00h. Precios: 4 € adultos. 2 € niños de 6 a 12 años y jubilados.

La duración de la visita es de una hora. Se recomienda estar 5 minutos antes del inicio. Una vez iniciada la visita no se podrá acceder a la misma. **No se devolverá el importe de la entrada.**



El nuevo sabor de una tradición centenaria

turismo

Ombligos: el nuevo dulce ligado a la historia de Pinto



Pinto ya cuenta con un nuevo y delicioso dulce ligado por elaboración e ingredientes a la historia del municipio creado por el embajador gastronómico pinteño Justo Almendrote para el Ayuntamiento de Pinto. Se trata del "ombligo" de Pinto.

La palabra ombligo procede del latín *umbilicus* y significa centro o punto medio. Una denominación que sirve de homenaje al carácter emblemático de Pinto como Centro Geográfico

de la Península. Sus ingredientes recuperan elementos tradicionales de la ciudad: la zanahoria era habitual en las numerosas huertas de Pinto; la fresa recuerda al tren entre Madrid y Aranjuez, una de las líneas férreas más antiguas con parada en Pinto, y la cobertura de chocolate alude a nuestra tradición chocolatera de más de 150 años.



 **Ombligos**
de Pinto

Desde el 18 de diciembre en todas las pastelerías adheridas

■ Taller de Dibujo y Pintura



Últimas plazas para el taller de dibujo y pintura, grupos a partir de 6 años, niños, jóvenes y adultos. Enseñanza individualizada, perspectiva, anatomía, composición, volumen, todas las técnicas. Información:

- Correo: ramoncordoba13@gmail.com
- Teléfono: 676 363 548.

■ Exposición colectiva: Aunando arte y solidaridad



La exposición **Arte y solidaridad** contiene obras del Círculo de Pintores Solidarios, una asociación cultural sin ánimo de lucro y solidaria con 130 socios que colaboran activamente con Cruz Roja Española. Sus artistas unen arte y solidaridad aportando sus obras de pintura, escultura y fotografía.

Exposición colectiva. Sala de Exposiciones de la Casa de la Cadena. Del 10 de diciembre al 12 de enero.

■ Pieza del Mes: Juegos y juguetes

Los niños son los grandes protagonistas de las Navidades.

Por ello, en el Museo Casa de la Cadena se ha seleccionado en esta ocasión objetos que puedan llamar su atención, relacionados con el juego. Viajarán con el Museo al mundo de los juegos y juguetes tradicionales y conocerán cómo han cambiado a lo largo del tiempo.

Más información sobre las mismas en la página web www.turismodepinto.es o en la visita guiada al Museo Casa de la Cadena el sábado 5 de diciembre.



BANCO DE ALIMENTOS MUNICIPAL

Para personas en momentos difíciles

Recogida con cita previa

Teléfono: 91 248 38 00

E-mail: ssociales@ayto-pinto.es



PINTO
CENTRO GEOGRÁFICO
DE LA PENÍNSULA IBÉRICA





■ Gato Charro y Rosco: cómo se gestó **¿Dónde estabas tú?**

Los artistas pinteños Rosco y Gato Charro han unido sus fuerzas en la elaboración de *¿Dónde estabas tú?*, un tema que representa un momento muy concreto de la historia de Pinto, cuando el municipio empezó a crecer y sus habitantes con él. Al oírla, muchos pinteñ@s se sentirán reflejados, cerrarán los ojos y se transportarán a un dulce pasado. Para la grabación del video eligieron un emplazamiento emblemático: la Torre de Éboli.

P.: ¿De dónde habéis sacado la inspiración para la letra?

Rosco: De recuerdos reales muy icónicos para el municipio y para nosotros mismos. Algunos de los versos

son fotografías de nuestro pasado en Pinto.

Gato: Desde el primer momento tuvimos claro que tenían que ser sitios que nos recordaran a nuestra vida en Pinto, desde pequeños hasta pasada la adolescencia. Había que hablar también de la Princesa Éboli y de que nuestro pueblo olía a chocolate.

P. ¿Os ha resultado muy complicado?

Rosco: Ha sido bastante fácil y fluida la composición de la letra. No nos hemos atascado, entre otras razones, porque queríamos disfrutar de la espontaneidad de los recuerdos que llegan directos a nuestro pensamiento.

Gato: Lo que notábamos que nos tocaba en el corazón, lo dejábamos. Si algo ha quedado fuera ha sido por razones de métrica o que no encajaban con la melodía de la canción. Sería precioso que cada vecino o vecina añadiera una estrofa con su vivencia, sería una forma de hacer más suya la canción. El tema habla de algunos de los sitios por donde hemos estado Rubén y yo pero cada persona puede llevarla donde quiera.

P.: ¿Alguna curiosidad que podáis contar sobre la canción?

Rosco: Lo más curioso puede ser la unión que ha generado durante esta época tan difícil. Dos chicos que se conocen desde hace muchísimos años y que no habían tocado nunca juntos, de repente se conectaron y disfrutaron como dos amigos de toda la vida.

P.: ¿Cómo nació la idea de uniros Gato y Rosco para esta canción?

Rosco: Teníamos pensado hacer un cover en algún lugar del municipio. Surgió la idea de la Torre de Éboli y pensamos: "Con todo el tiempo libre que tenemos ahora, ¿por qué no hacer una canción original sobre Pinto?". Además, ahí jamás se ha grabado nada de este estilo y esto lo haría aún más especial. Lo propusimos al Ayuntamiento y nos brindaron su apoyo desde el primer momento.

Gato: Ha sido todo de una manera natural ya que ambos estamos pendientes el uno del otro. En un momento dado surgió lo de: *tenemos que hacer algo*. Ese «algo», Rosco lo sustituyó por: *lo que tenemos que hacer es una canción que hable de Pinto*. Y, cosas de la vida, se ha convertido en realidad."

Videoclip disponible en el canal YouTube del Ayuntamiento a partir del 29 de noviembre.

Fotos: Andrea Guasch.



cenateatro

■ CenaTeatro: cultura y gastronomía se dan la mano en esta iniciativa municipal

CenaTeatro es una iniciativa impulsada por las concejalías de Cultura y Comercio que ofrece la posibilidad de disfrutar de la mejor programación teatral junto a la mejor oferta gastronómica de Pinto. Con la entrada a una obra del Teatro Francisco Rabal se podrá acudir un día -a elegir entre los 30 siguientes a la representación- a los establecimientos adheridos a CenaTeatro y disfrutar



de sus promociones. Son más de una quincena y con ofertas muy diversas que pueden consultarse en: www.ayto.pinto.es

Si eres hostelero y quieres aportar tus ofertas a CenaTeatro envía un correo a: comercio@ayto-pinto.es

■ El Festival de Teatro Aficionado, en enero

Pinto recupera esta cita que incluye agrupaciones teatrales de toda España. Las obras son las siguientes:

- .- **Dos actores:** de Esperabán Teatro, León. 15 de enero, 20:30 horas.
- .- **Baile de Huesos:** Teatro Estudio, San Sebastián. 16 de enero, 20:00 h.



- .- **La Viña:** Paraskenia Teatro, Talavera de la Reina. 22 de enero, 20:30 horas.
- .- **Viaje a ninguna parte:** de Tiramisú Teatro, Valladolid. 23 de enero. 20:00 h.

Todas, en el Teatro Francisco Rabal.
Entradas: seis euros adultos y tres euros, menores y jubilados.

Recuerda identificar a tus Mascotas (chip)

Todo el tiempo que pasen perdidos
sufrirán ellas, tu familia y tú

NO PERMITAS QUE TU MASCOTA SE QUEDE SIN SU HOGAR



PINTO
CENTRO GEOGRÁFICO
DE LA PENINSULA IBERICA

¡Es tu responsabilidad! Habla con tu clínica de confianza



Obligatorio en perro, gato, conejo y
hurón (ley 4/2016, de 22 de julio, de
Protección de los Animales de Compañía
de la Comunidad de Madrid)

Campaña del Ayuntamiento de Pinto en colaboración con:





VUELVE AL COMERCIO LOCAL



*Quando salgas de casa,
no salgas de Pinto*

#PintoVuelve



CENTRO GEOGRÁFICO
DE LA PENÍNSULA IBÉRICA

SUPLEMENTO ESPECIAL NAVIDAD

ALUMBRADO NAVIDEÑO
DEL 5 DE DICIEMBRE HASTA EL 6 DE ENERO

Encendido de luces
5 de diciembre, a las 18:30 h.

Árboles gigantes
Plaza del Ayuntamiento.
La Tenería (Avenida Antonio López).

Bola de Navidad Gigante
Parque del Egido.



Sus Majestades los Reyes Magos de Oriente han dejado un regalo muy especial para las niñas y niños de Pinto que se repartirá los días antes de las vacaciones de Navidad en todos los colegios de la ciudad.

*Si no estudias en Pinto pero vives aquí, manda un email con tus datos (niñxs hasta 6º de primaria) a culturacc@ayto-pinto.

TENEMOS TU REGALO GUARDADO



TEATRO

El Teatro Francisco Rabal levanta el telón con un protocolo higiénico-sanitario anti-COVID19 para garantizar la seguridad. Puedes comprar las entradas en la taquilla del teatro los jueves de 18:00 a 21:00 horas y 90 minutos antes del comienzo de cada función; y también online en la plataforma: giglon.com. ¡Recuerda!: no tires tu entrada, y participa en la promoción CenaTeatro.

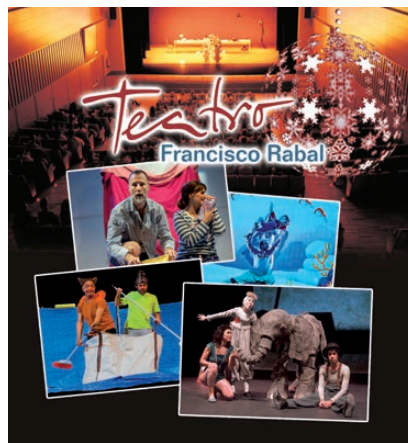

CUENTACUENTOS

Estas Navidades, los cuentacuentos de las bibliotecas podrán seguirse desde el salón de casa cómodamente. Se retransmitirán en streaming desde la página de Youtube del Ayuntamiento de Pinto y podrán verse tantas veces como se quiera, **hasta el 10 de enero de 2021.**

TALLERES

El Museo de la Casa de la Cadena ofrece distintos talleres navideños. Las personas interesadas pueden inscribirse hasta el 14 de diciembre enviando mail a culturacc@ayto-pinto.es o solicitando cita previa en el teléfono **91 248 38 01.**



**NO PERMITIREMOS
QUE NOS ROBEN LA NAVIDAD**



BURBUJAS GIGANTES (novedad)

Pomper: Espectáculo navideño de las burbujas gigantes. Novedosa propuesta con dos espectáculos diferentes (uno diurno y otro nocturno), al aire libre, en los siguientes emplazamientos:

Diurno. Plaza de la Iglesia de c/ Antonio López, de 13.00 a 14.00 horas.

Nocturno. Delante del Teatro Francisco Rabal C/ Alpujarras, de 18:30 a 19:30 h.

Sinopsis: La Princesa Pomperela y el Mago Pomper acaban de llegar volando en una pompa de jabón, de un reino maravilloso y mágico, llamado Pomperia.

Sábado 19 de diciembre, tras los recorridos de Papa Noel (Pág: 36).



VIERNES 11 DE DICIEMBRE



■ Teatro: **María Pineda**

"Cuando se quiere se está fuera del tiempo, y ya no hay día ni noche. Sino tú y yo". Mariana Pineda

En estas palabras residirá gran parte de esta propuesta escénica, pues encierran gran parte del mundo interior de la propia Mariana. El montaje pretende mostrar el conflicto emocional e ideológico en el que está sumergida y que desembocará en su muerte. El autor, Federico García Lorca, a través de esta mujer, nos

hace ver que tan sólo existen dos tipos de personas en el mundo, aquellas dispuestas a seguir sus certezas hasta el final y aquellas que, a la hora de la verdad, cuando todo comienza a complicarse, prefieren esconderse.

Teatro Francisco Rabal. A las 20:30 horas. Público adulto. Precio: 6 euros los adultos y 3 euros los mayores de 65 años.



SÁBADO 12 DE DICIEMBRE

■ Andanzas y entremeses de Juan Rana

Teatro



La Inquisición se reúne para un juicio secreto. El acusado: Juan Rana, el comediante más célebre

del Siglo de Oro.

El delito: hacer reír al público con su humor irreverente y burlesco.

Las pruebas: una selección de entremeses de los más grandes autores de la época (Calderón, Moreto y Quiñones de Benavente, entre otros).

Posible condena: la hoguera.

El montaje se compone de piezas breves con música en directo y una reflexión sobre los límites del humor. La Compañía Nacional de Teatro Clásico y Ron Lalá se unen en esta propuesta que explora la comicidad de los géneros breves del Siglo de Oro y recupera la figura escénica del comediante Cosme Pérez, Juan Rana.

Teatro Francisco Rabal. A las 20:00 horas. Todos los públicos. Precio: 6 euros los adultos y 3 euros mayores de 65 años y menores de 12 años.





DOMINGO 13 DE DICIEMBRE

■ La Poubelle Plus Belle o Trashhhhh!

Teatro



Poubelle es una bolsita de basura que siempre soñó con ser una estrella. Pero, ¿cómo evitar el destino de las cosas? Una bolsa de basura es y siempre será una bolsa de basura. Poubelle aceptará su destino en esta comedia trágica muy cómica y poco trágica sin tirar la toalla pues sabe que “en la vida si pierdes el tren, siempre te podrá recoger el próximo camión de la basura”. Para hablar de algo tan complejo como es la aceptación mejor un medio tan simple como un cubo de basura. Un espectáculo de manipulación de objetos que pone en evidencia un bonito mensaje implícito: La magia está hasta en las cosas que la gente tira. Trashhhhh! ha estado representado en varios festivales de España, Alemania, Holanda e Italia.

Teatro Francisco Rabal. a las 17:30 y a las 19:00 horas. Público familiar a partir de 5 años.

Duración: 30 minutos. Precio: 4 euros los adultos y 2 euros los mayores de 65 años y menores de 12 años





VIERNES 18 DE DICIEMBRE

■ Teatro: **Elisa y Marcela**



El 8 de junio de 1901 dos mujeres, Elisa y Marcela, se casan en la iglesia de San Xurxo en A Coruña. Para conseguir engañar al cura y hacer oficial su amor, Elisa se transforma en Mario. La boda y posteriores sucesos que rodean la historia las convierten en el primer matrimonio lésbico del que tenemos constancia en todo el

Estado Español. Este montaje, con la peripecia de sus artífices, ha recibido varios premios en toda España.

Teatro Francisco Rabal. A las 20:30 horas. Para público a partir de los 14 años. Duración: 65 minutos. Precio 6 euros los adultos y 3 euros los mayores de 65 años.



SÁBADO 19 DE DICIEMBRE

■ Visita de Papa Noel

Santa Claus y sus gnomos recogerán tus cartas tras realizar estos dos recorridos:

De 12:00 a 13:00 horas: paseo por la calle Antonio López y aparcarán su trineo en la Parroquia de San Francisco Javier **hasta las 14:30 horas.**

De 17:30 a 18:15 horas por la calle Alpujarras, y a partir de las 18:15 horas dejará el trineo en la explanada del Teatro Francisco Rabal **hasta las 19:30 horas**

- Incluye **espectáculo de burbujas gigantes**

Pomper de 13:00 a 14:00 horas

y de 18:30 a 19:30 horas.



■ teatro: **Maestrissimo**

Espectáculo «allegro e molto vivace» al más puro estilo

Yllana, las aventuras y desventuras de un cuarteto de cuerdas en un período indeterminado entre los siglos XVII y XVIII (Barroco y Neoclasicismo). **Teatro Francisco Rabal. Sábado 19 de diciembre a las 20:30 horas. Musical para todos los públicos Precio: 6 euros los adultos y 3 euros los mayores de 65 años y menores de 12 años.**

DOMINGO 20 DE DICIEMBRE

■ Danza: LÚ

Lú es un espectáculo cuyo título significa "camino" en chino tradicional, que combina la danza, el ingenio y el audiovisual. Con este proyecto, la Compañía Maduixa apuesta por un montaje íntimo cargado de imágenes poéticas, danza y sentimientos para hablar sobre el trabajo infantil pero, también, sobre fantasía.

Teatro Francisco Rabal.

Dos pases: a las 17:30 y a las 19:00 horas. Público familiar. Recomendado a niñas y niños a partir de 4 años.

En el escenario y sólo 50 personas por pase.

Duración: 40 minutos.

Precio: 4 euros los adultos y 2 euros los mayores de 65 años y menores de 12 años.





LUNES 21 DE DICIEMBRE



- **Taller navideño: Regala un pinteño. Pinteños para nuestro árbol.** A base de hilos se crearán unos personajes denominados Pinteños Navideños, que servirán para colgarlos en el árbol y también como regalo en los días de fiesta.

Los padres podrán ayudar a lxs niñxs en la creación y, cada miembro de la familia, podrá tener su Pinteño Navideño.

**Casa de la Cadena.
De 18:00 a 20:00 h.**

- **Taller navideño: La moda Éboli.**

Aproximación a la moda femenina de la nobleza en tiempos de Felipe II, apoyado en imágenes pictóricas. Cada participante dispondrá de una Princesa de Éboli impresa en papel para realizar sus propios diseños. El taller traerá también el recuerdo de los recortables y de otros juegos de antaño.

**Casa de la Cadena.
De 18:15 a 20:15 h.**



**NO PERMITIREMOS
QUE NOS ROBEN LA NAVIDAD**

MARTES 22 DE DICIEMBRE



- **Taller Navideño Historias De Juguetes.** Aproximación a cómo han cambiado los juguetes a lo largo del tiempo, desde la Prehistoria hasta nuestros días. Se realizará también una manualidad de juguetes.
De 18:00 a 20:00 h.
Casa de la Cadena.

- **Taller navideño Augusto El Magnífico y La Torre Hechizada.** Enlazando con la Torre de Éboli, se realizará una aproximación al significado y funcionalidad de las Torres del Homenaje medievales y los personajes que las habitaban.

Martes 22, de 18:15 a 20:15 h.
Casa de la Cadena.

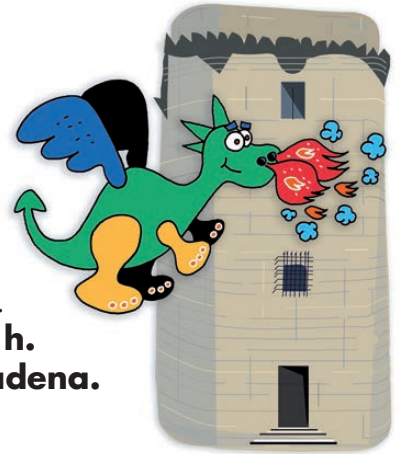

- **Coro y Escolanía Municipales.** Con su director Emilio J. Esteve, quiere felicitar estas fechas tan señaladas con lo que mejor saben hacer: cantar.
Teatro Francisco Rabal. A las 19:00 horas. Música Para todos los públicos. Invitaciones en la taquilla del teatro.



MIÉRCOLES 23 DE DICIEMBRE



• **Cuentacuentos**
Cántame un cuento. De la mano del popular dúo de los Dubby Kids, recorrido musical por los libros preferidos de todos los niños, con canciones relacionadas con todos ellos. **A las 12:00 h. YouTube.**



• **Taller navideño Los Orígenes de la Música. Ritmos Del Pasado.**

Se explorará la inmediatez de la experiencia musical, acercándose al hombre prehistórico y a sus primeros instrumentos musicales.

De 18:00 a 20:00 h.
Casa de la Cadena.

• **Teatro. Peregrinos.** Una niña sueña con aprender a nadar. Más allá del mar, vive su padre, que partió en busca de una vida mejor. **Teatro Francisco Rabal. A las 19:00 horas. Para público familiar. Duración. 50 minutos Precio: 4 euros los adultos y 2 euros, mayores de 65 años y menores de 12 años.**



SÁBADO 26 DE DICIEMBRE

- **Taller de Mascarillas Navideñas.**

¿Has preparado ya tu mascarilla para Navidad? En este taller se facilitará la mascarilla y sólo tendrás que divertirte decorándola. **Dos sesiones: de 9:30 a 11:00 y de 12:00 a 14:00 h.**

Casa de la Cadena.



- **Cuentacuentos Me lo contó un pajarito.**

Al pájaro pajarito/ A fuerza de pajarear/ Le picoteó en la garganta/ La picazón de cantar/ Y así fue cómo me contó varias/ historias, de esas que ocurren/ por donde el viento pasa. por Lili Cuentacuentos.

A las 18:00 h. YouTube.

- **Teatro. Acróbata y arlequín.**

obra inspirada en el universo del circo de Pablo Picasso con actores, títeres, sombras, objetos y proyecciones.

Teatro Francisco Rabal. A las 19:00 horas. Teatro familiar, a partir de 4 años. Duración: 60 minutos. Precio: 4 euros los adultos y 2 euros los mayores de 65 años y menores de 12 años.





DOMINGO 27 DE DICIEMBRE

- **Taller de Goma Eva.** Vamos a preparar una carta tan especial a Sus Majestades los Reyes Magos de Oriente que no tendrán más remedio que traernos todos los regalos que les hemos pedido.

Dos sesiones: De 9:30 a 11:00 y de 12:00 a 14:00 h.
Casa de la Cadena.



YouTube

- **Cuentacuentos:**
Cuentos como una casa:

por Susana Tresbotones:
Siempre he soñado que de mayor tendría una casa de cuento...
A las 18:00 h. YouTube.

- **Teatro. Gruyère.** Una pareja feliz, una triste realidad y tres días por delante para evitar un desahucio.
Teatro Francisco Rabal. A las 20:00 horas. Para público joven y adulto. Precio: 6 euros adultos y 3 euros mayores de 65 años.



LUNES 28 DE DICIEMBRE



• **Cuentacuentos. Miau, miau.** Por Israel Hergón. Los gatos son unos animales muy particulares. Son sociables y a la vez muy solitarios. Domésticos y a la par callejeros. Cercanos, pero también independientes. Y los hay de muchas razas, tipos y colores. Conoceremos muchas historias con ellos como protagonistas. ¿Te animas a descubrirlas? **A las 12:00 h. YouTube.**

• **Taller navideño. Así jugaban en Roma.** Oportunidad de conocer y jugar como los niños de la antigua Hispania romana y relacionar esos juegos con los actuales. Se aprenderá a jugar en grupo, desarrollando la destreza, respetando los turnos de cada participante y activando la mente con interesantes juegos de ingenio, cálculo y habilidad.
**De 18:00 a 20:00 h.
Casa de la Cadena.**





MARTES 29 DE DICIEMBRE

• **Cuentacuentos Paramythia.** Por Israel Hergón. Paramythia son cuentos y canciones populares transmitidos por abuelxs a sus nietxs y padres y madres a sus hijxs, bajo la luna o para irse a dormir. **A las 12:00 h. YouTube.**



Taller navideño. Trenzando la Navidad. Adornos Ecológicos.

Los adornos son un elemento de gran valor en estas fiestas navideñas.

Además, si se realizan con elementos que regala el entorno natural y que han formado parte de la tradición artesanal en los ámbitos rurales, tendremos una Navidad más ecológica y original, como así nos muestra este taller.

**De 18:00 a 20:00 h.
Casa de la Cadena.**

MIÉRCOLES 30 DE DICIEMBRE

• **Cuentacuentos. Cuentos de paseo.** Por Susana Tresbotones. De la mano de cuentos y canciones daremos juntos un divertido paseo de cuento. Porque paseando podemos descubrir un montón de historias que nos están esperando.

**A las 12:00 h.
YouTube.**



Taller navideño. Los mil y un belenes. Belenes, nacimientos o pesebres: el arte que esconde esta manifestación religiosa se encuentra repartido por todo el mundo bajo distintos estilos. **De 18:00 a 20:00 h.
Casa de la Cadena.**

• **Teatro. Baobab, un árbol, una seta y una ardilla.** Dos vendedores ambulantes se tienen que refugiar a causa de una gran tempestad y empiezan a explicarse una fascinante historia. A las 19:00 horas. **Teatro Francisco Rabal. A partir de 6 años. Duración: 55 minutos. Precio: 4 los euros adultos y 2 euros mayores de 65 años y menores de 12 años.**





SÁBADO 2 DE ENERO

■ Teatro Pipo Pat, con Dubby Kids

• En una pequeña granja ha nacido un patito muy feo llamado Pipo Pat. Todos sus amigos y conocidos están tranquilos porque saben que, según el famoso cuento, cuando crezca se convertirá en un bello cisne, pero el tiempo pasa, el patito crece y sorpresa, sigue siendo feo, feísimo.

Teatro Francisco Rabal. A las 17:30 y a las 19:30 horas. Para público familiar, recomendado a partir de 2 años. Duración: 50 minutos. Precio: 4 euros los adultos y 2 euros los mayores de 65 años y menores de 12 años.



DOMINGO 3 DE ENERO

■ I Love Rock & Roll, todos a bailar

I Love Rock and Roll es un divertido repaso en directo a la historia del rock para toda la familia y de la mano de una de las mejores bandas tributo nacional, Little Devils.

Un espectáculo familiar para disfrutar con lxs más pequeñxs del amor por el rock y compartir sus primeros conciertos, al tiempo que descubren la historia y la música de bandas como The Beatles, AC/DC, Led Zeppelin o Rolling Stones entre otras y sus anécdotas más divertidas

**Teatro Francisco Rabal.
A las 17:30 y a las
19:30 horas. Musical
familiar. Precio: 4
euros los adultos y 2
euros los mayores de
65 años y menores de
12 años.**

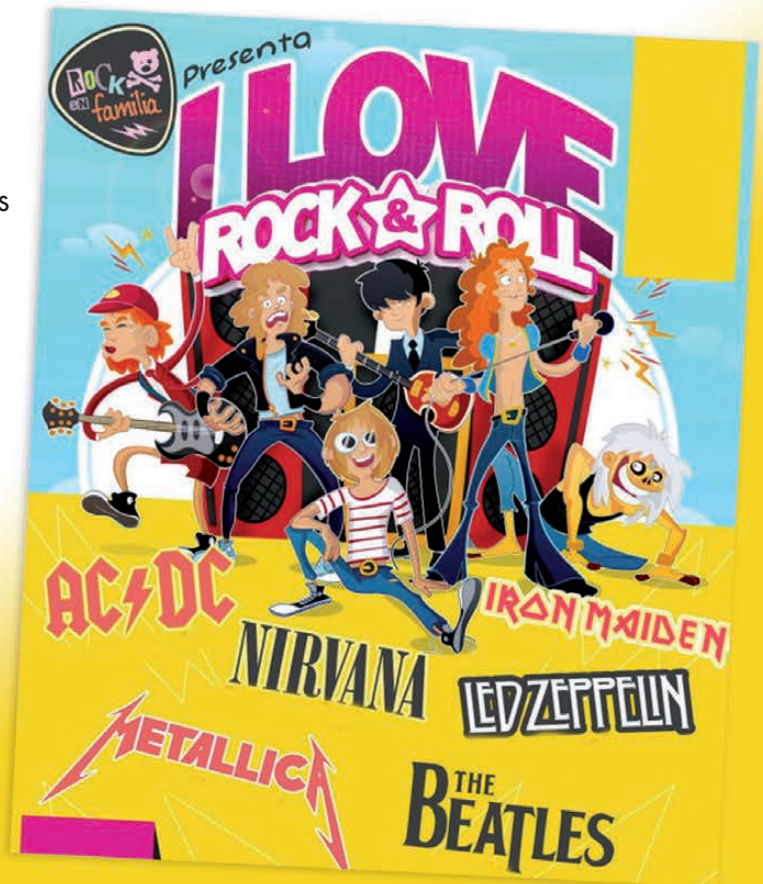



RECORRIDO DE REYES

YouTube

• **Recorrido, de 11.00 horas a**

16:30 h: Los Reyes Magos visitarán a los niños de Pinto en un autobús de dos pisos descapotable recorriendo las principales calles. Total: 40,5 km. Velocidad: 8 km.

Zona 1: inicio 11:00 h en c/ Antonio Tapies, salida por Paseo de Las Artes. Hora aprox.: **12.30 h.**

Zona 2: sigue por c/ Hispanidad, salida por Paseo de Las Artes. Hora aprox.: **13:20 h.**

Zona 3: sigue por C/ San José, salida por c/ Sur. Hora aprox.: **14:00 h.**

Zona 4: sigue por C/ Pablo Picasso, salida por c/ Cataluña. Hora aprox.: **14:50 h.**

Zona 5: sigue por c/ Asturias, salida por Plaza de las Mercedes. Hora aprox. **15:40 h:**

Zona 6: sigue por Cañada Real de Toledo, Plaza de la Constitución. Fin del recorrido. **16.30 h:**

• **Espectáculo en la Plaza de la Constitución.** 17:00 h:
Finalmente gana la Navidad en Pinto gracias a los Reyes Magos y con la colaboración de los personajes protagonistas de los musicales con más éxito que ahora mismo triunfan en la Gran Vía madrileña.

Tres pases

(50 minutos cada uno)

Primero: 17:00 h.

Segundo: 18:40 h.

Tercero: 20:20h.

Entradas:

en la plataforma Eventbrite

(www.eventbrite.es)

a partir del 15 de diciembre.

Nota: Retransmisión a través del canal YouTube.

Toda la información en el código QR.



**NO NOS HAN ROBADO
LA NAVIDAD**



**MARTES
5 DE ENERO**



■ Plantación colectiva y familiar en el vertedero de inertes el 5 de diciembre

El Ayuntamiento de Pinto prepara una gran plantación colectiva en el Vertedero de Inertes el 5 de diciembre, a las 10:00 h (acceso desde la Carretera de la Marañosa a mitad de camino del actual vertedero). Se recomienda llevar una pequeña herramienta para la plantación y una garrapa con unos dos litros de agua para regar.

Durante este invierno se plantarán 263 árboles en el casco urbano (100 más que el invierno pasado) y más de 1.000 ejemplares de especies autóctonas en el Vertedero de Inertes.



Colaboran: UTE- Valoriza, Asociación Áreas Verdes y la asociación infantil y juvenil La Agrupación.

■ Formación en protección animal para la Policía

La Policía Local de Pinto va a recibir formación de la Unidad Canina de la Policía de Coslada. El objetivo es que agentes pinteños puedan desarrollar habilidades para detectar potenciales casos de maltrato animal y aprendan a manejar al animal de forma eficaz, retirándolo de la calle



antes de que sea un peligro para la seguridad. También se busca dotar a los agentes de conocimientos y habilidades para comunicar con la ciudadanía de forma adecuada, en favor del cumplimiento de la Ley de Bienestar Animal de ámbito regional.

■ Servicio gratuito a todos lxs pinteñxs para ahorrar en la factura de la luz

- La Concejalía de Medio Ambiente ofrece a la ciudadanía una herramienta gratuita para ahorrar hasta un 50% en el recibo de la luz, lo que ayuda a mejorar la eficiencia energética.

- Particulares: a través del portal

<https://pinto.pylon.market>

- Pymes, comercios y autónomos: Puedes acceder a este servicio a través del portal

<https://pintocomercio.pylon.market/>

- Dudas: en el correo

eficienciaenergetica@ayto-pinto.es



■ Apuesta por la energía renovable fotovoltaica en los edificios municipales



El edificio Rosario de Acuña, que alberga la Concejalía de la Igualdad y el Punto Contra la Violencia de Género, será el primer edificio municipal con una instalación solar fotovoltaica como primer paso del Ayuntamiento de Pinto en el campo de las energías alternativas y se adentra en una economía de bajo nivel de

emisiones de carbono. Eso se conseguirá con la instalación en el edificio de dos módulos fotovoltaicos monocristalinos de alta calidad en el tejado con orientación norte para recuperar y transformar la energía solar en energía eléctrica sostenible. Las placas no serán visibles desde la Plaza de la Constitución, ya que la Casa de la Mujer es un edificio que goza de una protección patrimonial, de preservación de fachada. Esta instalación fotovoltaica se completa con una conexión directa de 300 metros que unirá el edificio Rosario de Acuña y el edificio de Policía. Supone una clara apuesta por la sostenibilidad y la descarbonización.

■ Las asociaciones de Pinto y la pandemia



• **La Asociación de Fibromialgia Afectados de Pinto (AFAP)** vuelve a la actividad, tras meses de inactividad por la situación sanitaria. AFAP recupera sus actividades y terapias con todas las medidas que establece el Ministerio de Sanidad y el resto de Organismos Oficiales. AFAP quiere romper el silencio que siempre ha rodeado a esta enfermedad. **Teléfono: 667 99 61 66.**

• Nueva etapa para Radio Xata

La emisora comunitaria inicia una nueva etapa, adaptándose a las necesidades organizativas y sanitarias en el espacio cedido por el Ayuntamiento, en la Casa de la Cadena, y se prepara para habilitar la emisión en directo.

Contacto: Twitter y Facebook: @radioxata
Instagram: @radioxatapinto
www.radioxata.org



• **Grupo Scout Gaia 458:** la pandemia les pilló por sorpresa, pero como dice el punto 8 de la Ley Scout “El scout es animoso ante peligros y dificultades”, por lo que realizaron reuniones online con las secciones del grupo e incluso llevaron a cabo un campamento virtual. En la actualidad están en pleno rendimiento, sabiendo que debajo de las mascarillas hay una sonrisa.

■ El nuevo Plan de Subvenciones destina 63.800 € para clubes y deportistas de Pinto



Ya se ha aprobado el Plan de Subvenciones para entidades, clubes y deportistas de Pinto, que contempla unas ayudas de 63.800 euros para los clubes y deportistas pinteños. Se trata de la cuantía más alta de los últimos ejercicios. En los más recientes se situó en 45.000 euros.

El objetivo del Gobierno municipal al elaborar este plan ha sido poner en marcha unas ayudas más equilibradas para todos los clubes, perfectamente justificadas y sin distinciones específicas.

El documento divide las cantidades en tres bloques:

- Proyectos de temporada deportiva 2020/2021: con una dotación de 45.800 euros.
- Éxitos deportivos individuales de deportistas locales: por un importe de 7.000 euros.
- Equipos en competición federada de ámbito nacional y categoría absoluta en la temporada deportiva 2020/2021: con 11.000 euros de presupuesto.

■ Abono Deportivo Municipal

El Servicio del Abono Deportivo ya está en marcha y se presenta en el pabellón Príncipes de Asturias, con un horario de 8:30 a 22:30 horas, de lunes a viernes. Fines de semana y festivos, de 10:00 a 14:00 horas.

Precios: Matrícula: 10,35 euros. 1 mes: 23 euros; 1 trimestre: 50 euros; y 1 año: 150 euros.

¡Aún quedan plazas libres!



■ La importancia del sueño: diez claves para conseguir un buen descanso

Dormir es una necesidad básica. Tan importante es la cantidad de horas de sueño como su calidad. Algunas pautas para que esas siete u ocho horas sean reparadoras y permitan afrontar el día con energía con las siguientes:

- 1.** Evite las sustancias excitantes como café, té, alcohol o tabaco, sobre todo durante la tarde o al final del día. Cuidado con el cacao: contiene teobromina, un excitante.
- 2.** Cene ligero y de una a dos horas antes de acostarse. Completar la cena con un vaso de leche caliente o una infusión sin teína puede favorecer la relajación.
- 3.** Realice ejercicio físico moderado, evitando las últimas horas del día.
- 4.** Evite las siestas prolongadas (máximo 30 minutos) y nunca por la tarde-noche.
- 5.** Algunos medicamentos pueden producir



insomnio, consulte con un profesional sanitario.

- 6.** Los horarios de sueño deben ser regulares, acostándose y levantándose siempre a la misma hora. Si no se consigue conciliar el sueño en unos 15 minutos, puede salir de la cama, relajarse y volver cuando tenga sueño.
- 7.** Evite la exposición a luz brillante a última hora de la tarde y por la noche. Deje la televisión, el móvil, el ordenador y la tableta en otra habitación y apague la luz.

- 8.** No realice en la cama tareas que impliquen actividad mental (leer un libro, ver la televisión o consultar el móvil). ¡Que la cama sea un lugar para descansar!
- 9.** Cree un ambiente: temperatura adecuada (entre 15-21°); evite los ruidos; elija colores relajantes en paredes y mobiliario y disfrute de una cama confortable.
- 10.** Antes de acostarse incluya conductas relajantes como escuchar música tranquila o darse una ducha con agua templada.



*Queridos
Reyes Magos:*

Pinto, a de de 202_



URGENTE

*A sus Majestades
Los Reyes Magos de Oriente*



Remitente



Doblar por aquí →



PINTO
CENTRO GEOGRÁFICO
DE LA PENINSULA IBÉRICA